華字日報

印刷所在威靈頓街門牌第五號
（電話第二百二十七號）
新聞紙第一萬四千四百四二號

Chinese Mail
5, WELLINGTON STREET
HONG KONG CHINA
Cable Address — [illegible]
Telephone No. 227
No. [illegible]444. May 2 1911.

本報代理街號處

羊城惠愛街六約廣生行
十八甫文寶閣內黃法周
桑陽街鴻雁記信館
佛山正埠廣和號
會城大新街中元堂
澳門國民與允成
能文記草堆街李義利
澳門清平直街萬昌盛
梧州沙街洛記火水公司
江門舊街九如
新寧市仁濟堂吳玉泉
大良伏波坊黃林記
香港油蔴地廣陶興

星期日停印
週年銀七員半
每月價銀七毫
遠近郵費酌加
閏月報費照加

（督印人林舉彬）

最新發明電燈膽

膽形　圓形

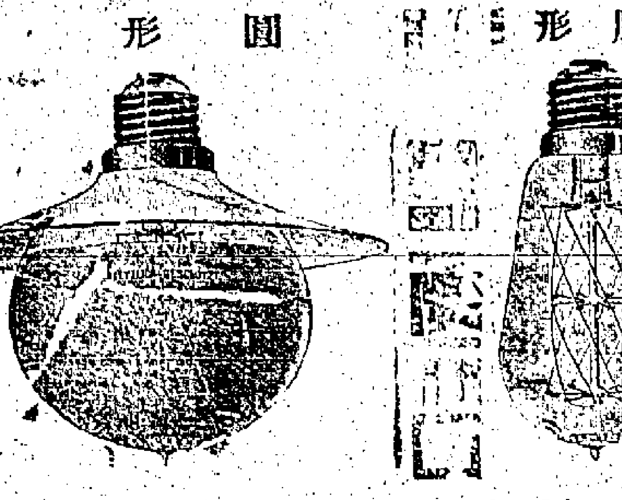

分售處香港德源方壽年

膽分光　洋燭火光
十六　廿五　卅二　四十　五十　六十　七十五　壹百　二百　三百　四百　五百　枝燭光

敬者本行專辦澳國最新發明儉電燈膽兩種壹圓形壹膽形用電比市上所售舊式者計每百份能慳七十五份之多燈膽內之白金線能久存光力無忽暗忽明之弊兼有銅線環繞中央無震斷之虞經各國及省港紳商採用無不稱許其價廉而慳電費及其光力最爲清亮紳商賜顧請向分售處香港擺花街及省城十八甫中約德源號採買是荷

駋嬌吃洋行廣告

萬國寶通銀行

敬者本銀行實領資本英國金錢銀壹千萬員總寫字樓在英國島約埠分枝行於英京 香港 廣州省城 上海 蒸米 架剌吉打 吡哦 星架波 小呂宋 宿務 巴剌思 華盛頓 代理於 西貢 高林保 馬打喇士 神江 濟角 八打威 三巴冷 四厘至 西貢 廈門 淡水 漢口 天津 毛支及各埠 香港寫字樓在皇后大道中門牌第九號如有匯兌附揭銀兩轉移至本辦房面商價錢格外相就本行開辦伊始在志推廣生理仰祈垂顧是荷

●茲將附銀息價列

十二個月週息三厘半
六個月週息三厘
三個月週息四厘 日息週息二厘

英壹千九百零三年五月二十八號 香港萬國寶通銀行司理人恩齊敬

香港上海銀行

茲將香港附貯銀兩息列左 計開

三個月期週息二厘半算
六個月期週息三厘半算
十二個月期週息四厘算

壹千九百八十四年八月壹號 總司理人[illegible]敬

張伯廉理咳藥

專治咳嗽傷寒聲嘶及一切喉嚨胸膈之症咳嗽一症亟宜調理若因循必至傷肺成肚內傷之症服止咳藥能去喉中之痰不順消除哮喘咳嗽肺部咳止則痰處自安香伯廉咳藥中西無[illegible]藥中全是草木之質配合並無金石之品

●大瓶壹元式毫　●小瓶六毫

香港總代理 中環千諾道中同記藥館 千諾道中二十三十一號 [illegible]
永樂街瑞[illegible] 永業街 [illegible]
昌興 健[illegible] [illegible]
下環萬[illegible] 先施公司 [illegible]
松昌生[illegible] 芳貨店
省城 [illegible]

招買舊貨告白

敬者茲有舊貨壹單出投如皁巴桶舊銅舊鐵舊舢舊衣服等物現在太平山燕洗局存貯欲取投票格式及知章程詳細者赴清淨局詢問可也所落之票須要封口交清淨局總辦收閱限於一千九百十壹年五月初四日即中歷四月初六日止截票內必須有作按銀拾元以昭信實票價之低昂任由棄取或總棄不取亦可此佈

壹千九百十壹年四月廿八　清淨局總辦胡啟

濟利公司緊要告白

敬者本公司來往港澳海利公司原係永濟輪拖泰益公司共成十股海利公司占四股永濟占六股之生意余着余和余錫臣向着余煥中梁燕南相安無異而韓保庭與余和藥乃韓保庭在渡司事歷來占股份占在內也乃韓保庭竟於二月十四日登有華字日報告白無他故將歷年在渡司事之無據且未得各總理允許竟於三月二十四日在渡一股無數目梁燕南除玉而梁燕南歷年代之我海利公司梁清核他竟與陳叔鈴之三股亦不認陳叔鈐爲公司未能韓保庭占有股份亦不認陳叔鈐爲公司決不認韓保庭占有股份亦不認陳叔鈐爲公司事也特此聲明佈告

辛亥三月廿九　海利公司告白

電報局告白

江皖沉災經盛宮保奏辦賑捐凡捐貢監銜封典式成上銀照七七項常捐均准壹律援捐貢監銜封上者准上銀兌三千兩以上者准奏獎京外實官照常捐五成五千兩以上壹萬兩以壹千兩兼獎匾額等按照建坊五千兩以上者准奏現新如有志賬者請到本局分局或電報局內初日開本總辦報備可也亦准按新章奏獎
辛亥四月初壹　中國電報局總辦啟

聲明告白

敬者日前我等用成合堂擬頂中市第六十七號又八十五號永和鱶鴨生意司於前月十壹日交易曾將告白登報紙詎不料業主臨期不到香港交易是以各友意見參差今我等不願承頂將三月初五日所登告白收回此佈
辛亥四月初壹　三山　成合堂謹啟

英京麥粉

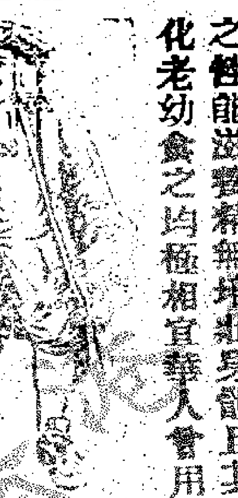

本行以機器研麥取其精良去其渣滓製成極上品之麥粉久已馳名天下及中國各號此粉之性能滋養精神增壯身體且其質最又易消化老幼食之均極相宜華人曾用之舊日中食品者皆讚許爲佳品查可省去精力而化之力而所得滋養

之質亦佰敵丘能培養身中各部爲衛生者不可不查試也欲小孩易長壯尤當用之此粉盛以白鐵罐每罐兩磅價極廉而物則極有益各洋貨店均有發售購者請認真英京機器製麥粉爲盼
己酉年十月初七日

總酒香檳知

發存此佈　香港總代理[illegible]
己酉年十月初七日　[illegible]
總代理人連卡刺佛洋行披露

欲飲好威士

本行代理之方樓梅廳函成寶臣威士忌已暢銷京埠垂十餘年其味醇和誠爲酒中之冠　仕商賜顧者請或臺買請向下列各號無不

廣江火船緊要告白

敬者我廣江火船同係余亦在省由名照開拖前置托余錫臣爲代理一切各承領牌招股事宜歷來相安無異詎近月代理一切及香港華字報及澳門保庭之告白竟除股兌股有所占千七所日四日己開之名字余錫臣竟占五自元保庭兩股份五員由除余今蘇炳棠占五自元偽證出占壹于已自五股份一除則亞無臣爲宇發回股份外本外於爲云賣不知他是何居心也然韓保庭竟如此云云賈不有余錫臣爲亦之股總之無論如何必要徵出有余錫臣與韓保庭份票核驗方能作實否則論實與韓保庭而欲附股於廣江火船若日同韓保庭理明以清轇轕可也再者廣江火船來往一切事宜必要余錫臣代理所有來往銀兩及一切事宜必要余錫臣簽字方能作實此佈
辛亥三月廿九　廣江火船余亦敬

兜安氏秘製保腎丸

陳君南部玉驪

勞動家不可不服

勞動家每日致力於工作之勞四肢五官適用過甚腦筋皆搖動而腎居腰脊之間日被牽掣血液不能流通則腰背痛骨必受損矣又婦女及孩童之人終日閒坐運動甚少腎時以體不活動亦傷腎也兜安氏保腎丸爲腎部專門藥腎弱腰痛之則強腎部虛眼花腰倦體乏腰背作痛等症如有不可不學至滋補之正品能補腎添精血凡奏效久實爲強身之聖藥腎弱者常服之兜安氏保腎丸能固腎強精壯健固氣以此藥強勞動及智腦之人均宜常服之

九陣氣健強斯其壽於衛生者矣

體疲面黃血薄頭暈背痛
便赤精遺等症皆屬腎虛
服兜安氏保腎丸無不獲痊

敬啟者鄙人素以勞瘁致腎虧今年十月前因經營過度背痛疲延腰骨作痛消耗筋力亦繼紛紛中檢查致病之由皆是腎虛所致各醫診治拔除疾病不至久服藥不見效後於檢查醫書見廣告有保腎丸名服一經試驗果見奇效遂一並購服四瓶病已去除如常矣且經驗其功服大瓶已去自見強健有加自信其丸補腎壯氣力大有功用今將此事奉告於鄙人亦深佩服兜安氏保腎丸之功効也特此佈告以徵信於後人云用爲此佈

廣東江門陳都南頓首

各埠藥房均有寄售每罇大洋壹元式角每打拾弍元

上海江西路九號　兜安氏西藥公司

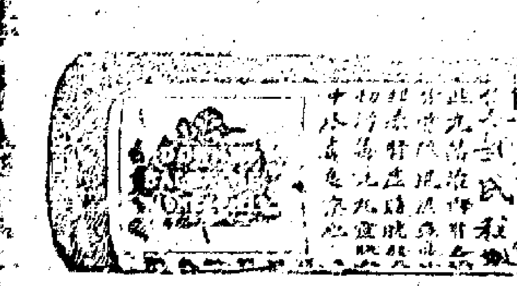

瑞昌足頭號
廣州公安[illegible]瑞
生生生生
行源行行號
先施公司
永安公司
真光公司
中西藥房

起死回生之活命軍

麥少銘先生由儒習醫深入仲景堂奧品學兼優時尤擅於醫學故壓多年救人不少及三陰等症前就連州醫局館長近因涉獵甚歷練其就港設館救濟同胞故於昨歲到港懸壺寓威靈頓街十三號三樓特爲佈白俾求醫者知所趨向焉
辛亥三月十二　林子球　何[illegible]琴　伍惠子　李韶琴　黃健[illegible]　陳湛[illegible]同啟

聲明告白

敬者雪梨正華安益利號原日先父李益託付和代理金箱滙兌事務凡各件多經和之手今和於先父歿後已辭退另圖別業如前與日前與別人代辦各件或用安益利字號以及先父名目與別人有轇轕情事概與雪梨安益利及李益昌堂李思霖李佐之兄弟等無涉特字聲明此佈
辛亥四月初三　香邑李益昌堂李思霖李佐之等同啟

承退股告白

敬者香港德輔道西門牌二百四十六號除永記魚翅舖原日盧鵬軒占有股份由光緒丁未年六月起至宣統庚戌年底止今盧鵬軒志圖別業懇將名下所占之股份退與溢安隆永記公盤承受限四月初二日交易如無銀兩等情請交足日到來聲明親手收訖如有轇轕與退股人盧鵬軒無涉特此佈聞後生意盈虧與退股人盧鵬軒無涉
辛亥三月廿九　承股溢安隆永記公盤　退股人盧鵬軒同啟

加冕慶典告白

公啟者本年西六月廿二號適見大英皇帝加冕典禮之期我旅港華人紳商值理等經議在本院集議設慶祝活動廿二號即華歷五月廿六日在本院開會以助歡慶行樂俾本港華人同歡欣鼓舞之忱我同人有厚望焉
辛亥三月廿四　東華醫院謹啟

西醫何高俊遷寓廣告

本館現遷在威靈頓街門牌一百三十六號二樓由（卑利街）入（在卑利街上）十五十六號[illegible]
[illegible]

正金銀行告白

敬者本銀行在日本橫濱埠創自壹千八百八十年集備資本金二千四百萬員正另行銀壹千二萬員總行於東京分行設在倫敦香港上海北京天津孟買漢口安東牛莊長崎大連大坂等處約埠旅順金山安東台灣等處本行貯存及附揭本行做買匯兌及各項生意今特將附貯息列下
三個月週息二厘
半年週息三厘
十二個月週息三厘半算
香港正金銀行司理人高道謹啟

荷蘭銀行（壹名小公）

敬者本銀行創自壹千八百二十四年茲特於本年三月壹號開張總行設在荷京另有分行在南洋及英美各埠銀行收足資本仲英金三百七十五萬磅另有餘積項伍十五萬八千磅本行做買賣匯兌附揭生意茲將附息價列下
三個月週息三厘半算
半個月週息四厘算
週息二厘
面商買賣價錢
是荷此佈
一千九百零六年二月廿六日 總司理人[illegible]

屈臣氏大藥房

精製靈效膏丹丸散

諸專光顧請認龍鱗伴塔為記

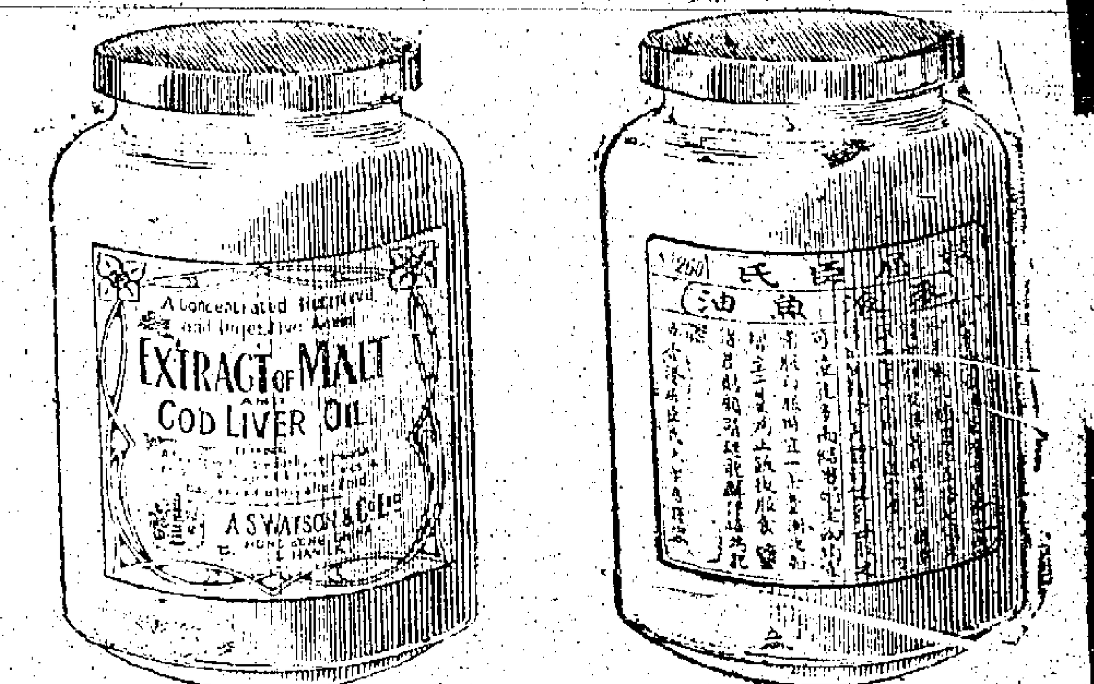

麥液魚油

此油原以麥液和上等鱈魚肝油用化學新法製煉而成氣味甘香品性純和不寒不燥專治五勞七傷身體虛弱皮黃骨瘦胃口不開常服之善能生肌長肉培養精神身體強健乳母服之可使乳多而結男婦老幼均宜常服初服時宜一茶羹漸次加增至四羹為止飯後服食

每罇價銀壹員正

請試三米多士肉精粉

三米多士粉係用化學法取食肉之精華製煉而成凡病後身體虛弱服之無不獲效……乳母服之乳汁濃厚……令小兒強健凡服過此粉……

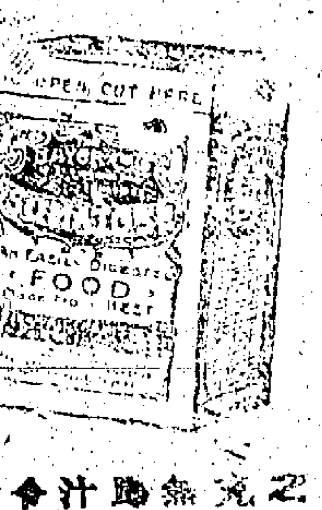

……大藥房均有發售

庚戌 捌月十七 總代理人吻啫士洋行謹啟

天下馳名馬爹臣白蘭地

H. PRICE & Co. Ltd.

此酒……歐美……各醫生……飲之……年老……可飲之……家之……售……

◎省城西興街泰和洋行發售 沙基公利洋行 沙基廣和 基廣利 富安棧 …… 東生和 德盛昌 瑞興公司

天下馳名不論醫士杰 WHISKY LIQUEUR

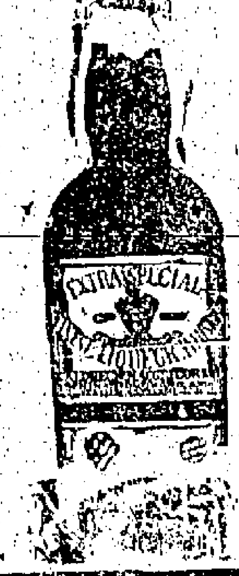

本行向由英國四十五年專釀威士杰酒分銷香港天津上海石叻吡叻威海威等處……岸均有代理專東香港各洋貨店均有此酒發售……杰

為世上之最品曾供英國王室用至各大國皆……稱贊……英國祖等之威士杰……

中國大道一十五號廣榮洋行啟

請認 T S M 商標

啟者本行專辦英國各款布疋帆布蔴袋紙袋大小機器銀鐵巴利是油及各色計油酸價甚相宜士商光顧請移玉至中環必打街二號四樓即大酒店對面本行寫字樓面商是荷

庚戌 臘月初七 忠信洋行披露

聲白 買辦

茲有西人洋行欲請有體面買辦一名以為省城支行之用但至少須有香港物業或現銀拾萬元作保欲求此職者請書明買辦字樣致函傚處便妥此佈

辛亥弍月廿五日

香港德輔道狄近臣買狄近合館謹白中門牌一號

明晶洋行 巧製眼鏡

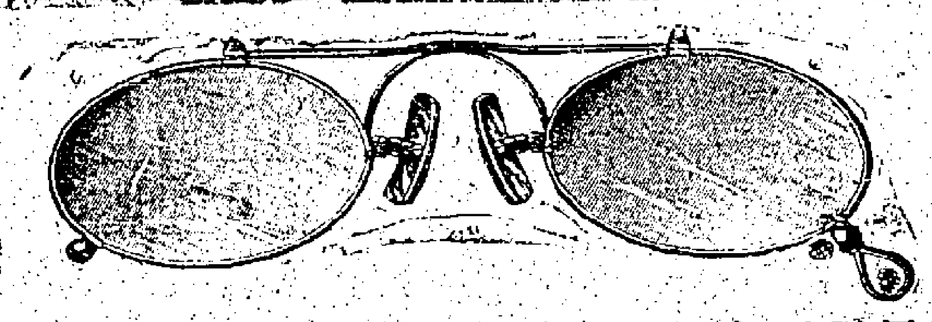

本行開設港中廿餘年所製之眼鏡均皆依眼配合光線橫斜深淺無不依目中之欠缺一一補還故曾經屢蒙之士商官紳稱許贊因本行料與工匠而又用最新式之法鑲架中務使用之者有舒目自娛之樂諸人士女屢顧更必小心聽教以求務悉無訛更且取價格外從廉所配之鏡可保稱意如有不滿意者於一年內退換不加取分文本行製磨眼鏡以最新式之機器運以電力所定鏡者無不依期應命諸君倘有眼光不如意者祈早臨合以免日深一日

香港大道中德忌笠街第一號D明晶洋行啟

庚戌 十貳月 十五日

咸輝火爐北……

(分局遷寓)

啟者咸北輝亞燕機公司開設多年專保岸上各屋宇並舖棧貨物傢私等件無火燭之虞倘有失慎賠償快捷規矩極善諸尊光顧請移玉至上環舊鴨蛋街門牌十八號本分局內代理人鄭和軒面議價甚相宜此佈

光緒十八年十一月廿一日 加剌治滑謹啟

專辦名家映相藥料 乾片紙料頭等器具什物俱全 而寄各埠價實無欺

香港中環……二十七號……德源號謹啟

聯保人壽燕梳 同安保險有限公司

啟者本公司專保人壽……在港設保險……深……保險……即在文咸街四十六號……章程價例……知此佈

庚戌 十一月初五

香港中國……年人壽燕梳有限公司謹啟

輪船招商局 派息告白

啟者本局庚戌年第三十七屆股息已訂定四月初四日每股派規銀伍兩另派通商銀行股份憑單銀拾兩凡有股諸君届期請攜息摺到本局收取息項可也

辛亥 三月 廿三

香港輪船招商分局謹啟

香港大酒店……

敬者今有日建大酒店……局房舍均有……美備……長……廿五日開張……特等壹員五角……九月初二 庚……

同安保險有限公司 派息告白

啟者本公司庚戌年股本息銀經已……週息壹分算定於三月初壹日開派凡屆期請各股東攜息摺到本公司寫字樓收取是荷

辛亥弍月十三 司理人屠子修啟

四邑輪船公司派息告白

啟者本公司庚戌年股東息票現經議定由本年四月初壹日開派凡各股東屆期請攜息摺到本公司寫字樓領取可也此佈

辛亥 三月十七 四邑輪船有限公司啟

交通銀行會議分派股息紅利告白

知啟者交通銀行現定四月初十日在京西城河沿本總會館開股東大會並請於先期到京選舉董事票行投驗股票照送入場券議事本分行票其遠方不克親到者請將股票照行及蓋章為憑明拾頭號作委託書內由就近券及議事選舉等票由代表人至總行投驗分入場利請自四月十五日起其庚戌年應分之官利紅則請將票摺到總行支取各股東請持摺到寄交各分行匯兌支取

辛三月十五 交通銀行總行香港分號

買船告白

啟者茲買受陳帶金自置小輪船壹隻名順安所有機器爐鑊傢生什物一應在內准於四月初三日交易倘順安船有按揭借欠及轇轕等情新卸與陳帶金理妥若一經交易之後則與受主及順安船無涉先此登報廣告勿謂言之不預

辛三月廿八 買船人郭尾孫謹白

請人告白

啟者本報茲欲請印字頭人乙名如能通曉各等印務有志來就斯職者可向管理事務人未士逸詢問便悉此佈

辛亥三月念壹日 德臣西報啟

西法牙科女醫生

貞信 香港大道中一百四十二號二樓

妙法鑲牙補牙脫牙洗牙

新嶺廣告 姑蘇上海稻香村分店

本舖向在蘇州玄妙觀前歷有年矣今分設香港中環皇后大道第三號開張自製官禮茶食乾濕蜜餞十景糖菓酒安酥糖異味清香瓜子五香燕魚兼售紫陽觀透味楓魚四時糟醉甜嫩醬瓜醬菜各色乳腐魚肉鷄絲金腿等絲金華上等茶腿松花彩蛋採辦時新鮮物應市登報許告小號貨目甚多不能盡錄倘蒙紳商賜顧請移玉步取閱仿單列明貨價寶特此佈聞

辛亥三月十四 稻香村主人謹啟

造大小機爐輪船

啟者本廠自同治初年開張至今四十餘年久蒙貴商光顧遠近經已馳名精造新式各款大小機爐起船等利便堅固巧究異常兼辦外洋鋼鐵銅器皿前在灣仔今遷往下環大馬路東門牌第壹百捌十壹號開張前設壹棧在省河南洲嘴新街口均造各種大小機爐輪船諸尊光顧請移玉至香港小廠面商或往小棧亦可均隨其便此佈

光緒三十二年 正月初六

電話第九百廿七號

香港下環大馬路同昇機機器廠謹啟

嚳寒電氣燈爐新到

本公司新到各種禦寒電氣爐及各種電器價廉物美諸尊光顧批發機器更廉並有各種鉛鋼鋼鐵及各種機器以便諸君開礦鐵路之用並有爆汽水汽器具發行此佈

本港電話第五百一十五號

已結月廿二 中環興隆街成安公司告白

發售各種電機精理機器

啟者本公司總代理嘉拿公司製造之火油電機由五匹至二百匹馬力水陸均皆合用現粵省水提李軍門所常用者及來往梧州南寧運吉輪船……等各處電燈火油電機也凡用本公司之電機格外省費機停不用燃油且無不便之患本公司承商機器事務精驗船中破壞各件兼理電機且精識一切淺水電船快船及載客等船有志光顧者請移玉至德輔道中壹十四號二樓即威士文西餐館樓上詢問一切本公司無不樂爲奉告並不索酬此佈

辛亥年 二月初四日 ……公司謹啟

請試超等清水波打酒

人身之保養全靠乎血故血足則五臟六腑皆能運動有餘而肌膚亦因之飽滿舒不致見有縐紋本廠所製之波打酒最能補血旺血常飲可使弱者日臻強壯者肌肉鮮妍且製法極清淨選料極精其保無絲毫雜質沾染又皆初熟之酒計其時候堪作食品之時始售賭市故無過新過舊之弊以視久於市場塞瓶俱舊酒質酒性自行變化出雜質者有天壤之隔也 諸君購飲先驗瓶塞之潔淨方許酒質之清美方知非旨過其實也

庚戌 十月 十八

香港東方OB製酒公司廣告

辛亥 二月十七日

代理人省港吻啫士洋行謹啟

請認商標

林文烟花露水揀選上品各花精液加工監製故其氣味清香併能醫治一切疥癬等症久已馳名天下諸君用過便不欲用別家之貨因其特別品質非尋常可匹離無恥貪利之徒百端影射壹經用過立能分辨 諸君光顧必須向殷實行店採買庶免魚目混珠

遺失銀單

啟者本年正月初一日有銀四千元附永安街和隆疋頭店去年又有銀千元附大道中忠記銀號又有六百元附永樂街廣泰隆號現該揭單三張均已失去經向該號報明他人不得冒領特此登報聲明此佈

宣統三年三月二十六日 ……棋記……同啟

鐵木器具出賣

啟者本號有五噸二噸其曉鐵車路鐵車斗八器水泵手泵律衡……明治提水木貨車傢生并松木什木出售或租賃亦合價甚相宜如合意者請至蘭桂坊口本寫字樓面議此佈

宣統三年元月十三 乾安號謹啟

新到織襪針廣告

啟者本局現由英美兩國辦到各款大小織襪針甚多特登報章俾各同業知所問津焉

辛亥 三月廿四 尖沙嘴金典織造局謹啟

承頂告白

啟者香港大道中十三號香港勝器公司原日陳敏修占有股份由光緒卅四年正月吉日起至宣統弍年十二月廿九日止願將名下股份頂回與現東將其股份頂與袁李劉梁等四人承受限即日交易清楚日後生意虧與退股人無涉及前香港勝器公司股內人有揭借轇轕等事俱歸經手人支理與新承受人無涉自本日起如有揭借及担保等事皆要劉君鏡庭及袁君子田弍人親筆一同簽字並蓋圖章方為實據倘有別情經手是問與本公司無涉此佈

辛四月初壹

香港勝器公司總理人劉鏡庭披露

實業 本廠製造 品確有價值

本廠所製各種汽水經英國皇家大化學師兩次考驗給發文憑證明有合衛生之益本年南京勸業賽會本廠所製列之素馨蘭花香水合笑花香水洗身香水花露香水汽水各款香油 爆竹折香水粉 獲優等之獎賞 各省通行製造之冠 各牌商標為貨有各香粉紙 白鋼香粉 稱藥油紙 價甚相宜 恰怡齋 荷寄售 每盒價銀三毫大鼠 香港分局在石塘嘴…… 二月初五 …… 謹啟

……酒 雞……

此酒專治婦人產後腹痛身浮腫不思飲食精神少遍體夜不寐四肢力之一切症又能治男婦筋骨麻痺手足酸軟實為補血去風去痰生新之要緊也本號自開張四十餘年屢蒙仕商賜顧均稱善此酒乃婦科之聖藥貴客光顧舖在香港中環德輔道門牌八十六號

正金銀行告白

啟者本銀行在日本橫濱埠創設壹千八百捌十年集備資本金二千肆百萬員正另盈餘積項金壹千五百壹十二萬員正總銀行設在橫濱並分設各行於日本東京……

荷蘭銀行（小公名壹）

啟者本銀行創自壹千八百二十肆年茲特於本年三月壹號開設來港本銀行收足資本仲英金三百七十五萬另叁……五十五萬八千磅總行在……

本報……十八甫文寶閣內黃法周 榮陽街鴻雁記信館 佛山正埠……廣和號 羊城……愛街六約……生行

印刷所……新聞紙……（督印）

由其妻毋撫發云案發後已由官往驗矣
○亂黨所用之器械　政界檢得亂黨之炸藥百數十枚均如牛奶罐樣幷非極烈之品惟手槍則甚屬新式刀亦新製餘利各亂黨之身皆有無數現銀銀紙間有毒藥一小罇以便自盡之用其銀多給與殺手或被拿時沿途乘擲
○革黨起事之續聞　革黨之將襲廣州也大吏早有所聞然惟秘密偵探報告皆言定期四月初壹起事不意其發之驟也昨二十九日午後五點鐘突有革黨二百餘人混入城其中首領爲湖南省人黃興次爲粵人胡衍鸞（即胡衍鴻革匪之弟）與革匪孫汶頗不同黨派且深怨孫汶所爲此次起事實係黃胡二人主動皆洋裝革履乘四人藤轎直至督署大堂兵役等方以爲洋人來拜會也不料一下轎後轎中人與轎夫猝然褪去外衣則該黨之記號即露突出手槍並炸彈亂擲督署本有衛隊聞槍聲倉皇應敵不及措手其管帶金振邦及哨官某某當即陣亡革黨遂乘勢突入二門矣
○革黨渠魁黃興殆眞死矣　焚燬督署由革黨渠魁黃興（即逃南亂黨之黃提參）督隊先行嗣由生擒餘黨供出是役黃已轟斃幷繳出黃所佩之銀票其票纍有水晶小圖章一方雕刻劲武二字係黃別號云
○陳文有嚴確廷之正法　廿九日五點鐘緝捕局委員正在覆訊前獲之會匪陳文有嚴確廷兩犯壹聞告警立即退堂收押重牢並派大兵緊守本局前後卅早由總會辦同知督院當即綑綁押至督轅照壁腳斬首云
○尸首之收拾　督署內打死及殺死亂黨尸首初二日由南番兩縣查驗後擬統扛在蓮塘街吳公館暫堆聽候督憲發落同日又將小北匪屍用繩綑綁抬赴東門運往尚鮮血至各匪屍如未斷者刀痕多倒在咽喉同日廣仁善堂催鄰埋陳鑑如沈自然廣濟醫院廖少帆何允生方便醫院胡善波何友泉愛育堂張子謙等又帶棺木仵工由歸德門進城路逝南海池令下與面商將刻隨即往小北門內外狗頭山檢將屍首廿九具舁至東門諮議局前由政界攝影畢即分別棺殮另有屍首十數具因時太晚容俟初三早再行棺殮埋葬云又聞初二日太平門有棺木十數具抬過仵工云見將棺木在街上歇息爲從來所罕見
○燕人屍首一律影相　最奇者初一日起南番兩縣派仵作在城中檢拾尸身因東北門未開故在城內狗頭山埋葬并影相存案各人正在做工時忽有槍彈飛至有由小北而來有由蓮塘街而上故各人不敢做工隨派兵在蓮塘街捕拿獲數名查封公館多間各仵作工於初二日再做閩南海縣屬地方共檢尸身八十八具惟尚未知多少
○革黨抱怨黃興之輕舉　廿九日事以黃興及趙聲胡漢民爲首此次密派黨羽來省分寓各處賃寓蓮塘街陳朝議第及總機關廿七八兩日連次召集黨人會議定期起事黨人因見官場防範周密欲暫作罷議黃不肯各黨人以宗旨不對陸續返港廿九日巡警在小東營恩里拿獲革黨總糧臺饒輔廷黃更着急而該黨會主張即日起事同黨多有難色黃聲言如有退志無面目見江東決計帶隊焚攻督署以佈置疏虞被殺者殺擒者擒一敗塗地各同黨主供對於黃之舉動均有微詞云
○各紳致京官之電文　三十日省中各紳在研究社會議後即會議一電致同鄉京官以安人心其電文云北京西長安街大清銀行陳

波轉憲友會李侍郎梁右丞各位先生鑒二十九六點鐘匪黨焚督署當即擒獲城門尚閉幸發安謐新城各關擬辦團尚未就緒先布而群華熙學淸乃瑄等叩
○補錄革黨之佈置及其號令　聞該黨原定四月初壹起事因二十九早大吏已下令搜捕三點鐘便拿獲首領胡某（查胡係在蓮塘街胡公館被拿）故餘黨自知難於漏網（已還往正南山）適香港永安日船上省黨有革黨百餘人早有橫水渡由河南運軍械接濟遂懷槍直撲大南門在南勝里晴聚而永安輪之黨人則先不知首領之先已被捕也城中者又自知難免也故壹股直向督轅壹股分刦飛來寺子藥庫及軍械局壹股由大南門抵拒營隊直迫至南關長堤以爲兜截官兵之計一股即直由大南門轉入高第街亦爲兜截官兵之計一股在觀音山腳學海堂左右以爲後援及收放號令此則統分五路也不料該黨以爲佈置密者而官軍早有防備格外神速故失敗之速在此而其巢穴一在正南街一在象牙巷一在小東營一在觀音山腳一則由日前新來登岸即發者至於高陽里源盛米店之窩衆約有數十人事後疑爲攻藥庫之一股因被官軍擊退故暫避於此云至查出廿九晚該黨收兵之號令則燈上落三次而該黨遂不發一槍三十晚則改在狗頭山（卽在法政學堂地位之後山）發號令收隊（以上聞係供詞供出者）
○補錄張督臨時應變之軍令　三十早閉城大搜時督轅發出軍令略謂（督憲諭軍民人等如有拿獲黨匪一名無論生獲與首級俱賞銀百元）至是日十二點後即將此軍令取銷因首級亦得領賞恐防有悞殺之處亦政界之仁慈也此軍令在城內北事地方遍帖用沙紙謄寫高約五寸濶四寸中蓋一督轅印信
○商辦軍械已由政界撥出　省城紳商開辦商團刻日成軍於軍械壹層頗費躊躇現聞江紳商准李提在軍械局撥出槍械在陸軍某營撥用碼子交商團應用云
○海軍部特派兵艦來粵巡視　海軍部大臣接到粵省督電以現在雖已平定沿海或有疏防特派海琛海容兩戰艦來粵巡視惠潮一帶海面以資鎭懾云
○大淸交通銀行允墊營餉　亂事平後督憲駐飭水師行臺即飭藩司先撥庫欵二萬以過軍需資應用惟以財政公所庫藏告匱值茲軍務之際首重餉需飭先向大淸交通兩銀行安商暫行要需諭先支撥聞該銀行等已經應允擔任云
○拿獲剪辮者分別保釋　昨午大北門外有剪辮西裝草帽革履一人由營勇拿獲搜其身有冷服一包長衫二件尚有火藥氣味口操閩省音者神色不變由小北車站押解同省又日昨拿剪辮者甚多如方言軍醫等學堂學生多有被獲者後皆保釋云
○乘勢行搶　連日小北司後街各處居戶檢查甚嚴聞督署陶師爺宅內與警察學堂教員談海宅內均爲冒辦檢查者搶奪贓物千餘金
○軍人之好整以暇　亂黨未起事之先大吏以謠言頗多不能不保全軍界前途特下緊急命令隨於廿八日由協標統通告各營立即出操祇准束皮帶掛水壺不必携槍迨各兵出操後各官長卽入兵室概將快槍之扳機及刺刀逐壹收回另行封固存放連日在營官兵同樂作種種嬉戲外間謠言不足信也軍人高尙必不盲從於各官長輪流守衞各兵士全無鼓噪情事於此足見軍界教育之進步也

尚有廣東新聞刊在附張
今日京省新聞刊在附張

香港新聞

○被控有不禮之行　閣麟街廿七號女生彭六彭七控告四十一號郵差盧文與二十二號郵差曾樹居於斜對面三十二號者謂其去月廿八下午以不禮相向並加以穢言漫罵一案昨下午經夏道提訊原告延高露玲律師主控被告延嘉路𠭔律師辯護開訊時嘉律師請加入反控原告以辱言罵被告之罪育許之高露玲律師乃將案情宣佈畧謂原告是女生居於閣麟街二十七號其父已逝世當晚因偕其母與乃兄乃姊上晒棚納凉被告等與別人竟脫下裳以相向似此無禮狂且實屬不法之極云於是卽傳八十四號西弁喜利上堂供稱拘獲被告之情形謂當時有西裝者名彭日陞命其拘被告並曾往原告與被告之屋祭視云高律師乃請官謂今日此案必要判結而現待認對家律師覓有証人六名似乎太多云彭六上堂答高律師之問謂爻名彭隲曾當輪船買辦之職已逝世母尙存現同居於閣麟街與妹同肄業於荷李活道四十一號吳氏女塾已有三四年之久曾見被告等數十次於廿八下午上天棚納凉當時母姊兄等均在座被告在斜對面天棚大聲喚我謂卽與彼同睡若不允卽在街上打死我等語並卽覓一床板一堅在天棚處第一被告與一無爾仔互相狎抱將褲脫及膝際母遂命我下樓我卽遵命比至騎樓時持書誦讀被告等復大聲呼喚仍脫下裳並逃不堪入耳之言我卽如不與之同睡卽聯合别人置其於死地云後答嘉律師詰問謂現年十六父死已四年去年十月始遷往該處居住等語遂又復與被告官時與動訐細答復茲不贅錄後又傳其妹彭七姝上堂所供畧與上同經嘉律師駁問起官命押候禮拜四十點鐘再提訊
○小錢債案　大道西某司數人名梁瑞彬者控告東街三十九號梅陳氏討回工銀五百一十六元五毫昨由嗣臬司提訊庚先律師爲原告主控夏理士律師爲被告辯護據稱原告受雇告所僱計算其亡夫之遺產數目以備領承辦之用彼做工約有二百八十九天被告已認欠若干幾已此數相等惟未經支給故生出此案所認欠之單是由被告兄弟起稿被告親在兩証人前簽押原告律師請官押候以待一証人由鄉來港官准其所請
○騙參案　何翼廷胡彪陸蔭波三人被控騙去康樂道西六十壹號吳漢昌之人參五札値銀壹千零六十元壹案昨由裁判道提訊洪律師爲原告主控盟利馬打律師爲被告辯護據稱三人往該店買參請其主人吳漢昌命壹伴與之同往瑞記洋行收銀至該行門首時其中有兩人携參上樓稱兇其餘壹人則與該伴立於樓下相候後乃不見其參昨朝將三人控案官命押候至本日下午准每人具保銀壹千五百元在外候訊
○何故毆打　三月廿九日有三人手携鐵尺往泊於油蔴地之溫尼小輪毆打飛工後乃逃去飛工卽往報威路士西差卽於是晩將三人拘獲昨朝控之於案判首散告若工監六禮拜次被告兩禮拜三被告壹禮拜查該三人一爲溫尼小輪前任飛工名溫錦聲一爲英皇酒店小輪火工李文一爲太古與小輪管機溫穆云
○亞細亞輪船之損失　花旗輪船公司之亞細亞輪船在芬加石排遇險壹事已斝見前報現查該輪之情形極險恐致斷爲兩截無從施救祇可以起回貴重貨物若干總計該輪及所載貨物之損失約在三十萬磅之間云
○疫症紀數　上禮拜內本港共有疫症七宗其中祇有一宗斃命染者俱華人有壹宗是由外處至港者
○傳染症記數　上禮拜內本港共有天花症十四宗其中未斃命者僅兩宗此外又有內腸熱症三宗詰覆熱症一宗
○塌傾傷人　昨朝約十句半鐘舍利街摩囉廟側之小屋忽傾下壹塌壓塌一印人查該小屋乃用以作泵水站頭該印人坐於其下吸烟消遣走避不及遂致頭部受傷卽舁醫院調治
○閩州商埠聘定副司理　日前閩州埠董事局決議四月初一開辦現經聘就單華封爲駐埠副理員已於初三日晉埠辦理一切云

各國新聞

○摩國近聞　（德臣電）　倫敦廿九號電云接法京外務部消息言謂據最近消息謂法將比里文所統之軍業至離非士城十二英里之處沿途平安無阻所傳比里文既死之說不確由加沙巴冷加進發之軍兼程而進現離非壹五十英里○又電云居支亞消息言法軍到非士○又電云由四月廿三號至今並未攻城其亂黨族人自生猜疑○又電云德國報論謂似此情形望法國辦理摩事但有壞亞利支剌之約則恐不能無事
○又新戰艦　同日電云英國新式地列諾式巡艦大二萬六千三百六十頓昨日在巴羅下水船上配十三寸半口徑大砲排價二兆磅
○英日商約　（南淸電）倫頓廿九號電云稅則言英國製造等貨未得英日商約之益

退股告白

香港油蔴地吳松街門牌四十三號永安爐鑄銅鐵生意原日誠德堂占有股份今志圖別業自願將名下之股份退出經已將各數目算明淸楚准四月初八日如數交淸倘誠德堂有欠到各家賬項會等請卽日到來聲明如交易後壹概與永安爐無涉日後生意盈虧亦與退股人無干特此聲明以免後論
辛亥　四月初四　永安爐謹啟　∧十

會議香洲埠

公啟者香洲埠公所總理王詵伍于政兩君前曾來函請本局維持該埠壹切善後事經集董事局認可代爲介紹昨又據該埠通理等來函謂已與邑人融和且奉到免稅明文更爲大好機會仍請本局担任介紹俾達速於進行之目的等情茲本局同人聚會以議定期四月十六日下午兩點鐘邀請省港澳商人及各界會議籌商辦法屆時務請　賁臨　賜教壹切特此佈聞　十二
辛亥　四月初四　香港四邑商工總局謹啟

恭頌良醫

余君潤生醫學精良品尤慈善所治各症莫不著手回春誠今之良醫也僕室人素患月經不調之症經年累月百醫罔效蒙余君診治竟獲安全特誌數言登諸報末俾同病者知所問津焉　先生向駐大道中春和堂內　二卄
辛四月初四　大丹頓街十二號弟李重慶頌

韋廉士紅色補丸

如受酷刑

廣東司徒杰君曾患心忡之症每遇辦公如受酷刑後服韋廉士大醫生紅色補丸立獲全愈○大凡心易軟弱之人其爲人也愁苦狀況興趣毫無亦不敢任外消遣尋樂誠恐猝遭不測頃刻毀身也故其人終日服服壹切非樂之事雖如滿園鮮花芬芳可愛而亦不敢探折此種蠢狀誠爲可憐可歎然韋廉士大醫生紅色補丸已曾治愈心易軟弱之人不知凡幾即如廣東沙面大英書信館大寫司徒杰君曾患心忡之症已久亦即爲韋廉士大醫生紅色補丸所治愈者也兹將其自述之詞錄左云○式年前余心易甚爲軟弱畧遇溺觸心甚跳痛餘友代爲羅惟每覺心血急如潮湧恥痛雖忍通符不寐自思此病如何得了不禁慨然歎曰嗟我例爲而受此慘苦卿每日超至篤字易如將臨受酷刑祇綠氣虛力之臂串懶於者手，諸醫士雖承甚心關治終難釋我痛苦後有擬友勸服韋廉士大醫生紅色補丸余自雜無藥可擔余疾因從友勸姑賜壹瓶服之此爲余一生所不忘者即在壹十九百有九年六月買此壹瓶丸藥之時即爲余心病轉機之日也蓋此丸於余病甚爲合宜後再購數瓶計服餘月竟爲重造之新人心病盡除夜能安睡今則康健復原毫無疾病已有五月能享受常人所有壹切之幸福豈非全賴韋廉士大醫生紅色補丸之奇功哉○韋廉士大醫生紅色補丸爲天下著名善治心病之良藥嘗醫治無數所患血薄氣衰諸虛百損少年斲喪腎虧骨酸痛胃不消化山林瘴氣脚氣衝心瘰癧疔疹肝經各病痨病初發皮膚諸症胸部軟弱乾濕癬癩風濕又骨痛爲醫治婦科獨步之聖藥也

而補紅醫士韋　廣東司徒杰君之患心忡症服韋廉士大醫生紅色補丸而愈

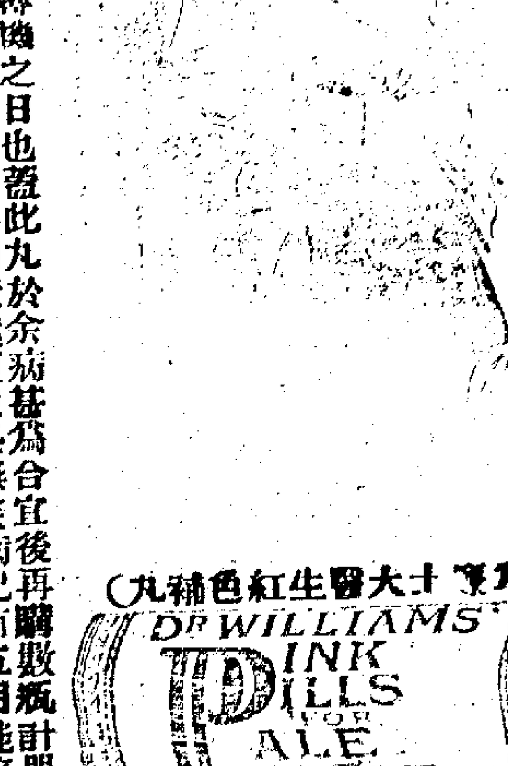

（韋廉士大醫生紅色補丸）

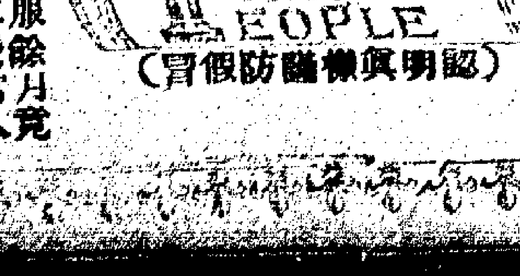

（認明眞樣謹防假冒）

韋廉士大醫生紅色補丸中國各處藥局商店凡經售西藥者均有出售如疑假冒可直向上海四川路捌十四號韋廉士醫生藥局中國總發行所購或向里應郵費一槪不取行函購亦可價銀每壹瓶大洋壹員五角每陸瓶大洋捌員（香港代售處列下）屈臣氏大藥房德輔道中廣生行德輔道中及大道中先施公司中環眞光公司永樂街四十三號萬昌疋頭店中環永安公司中環大馬路四十壹號均泰洋貨號中國各埠之著名藥房及各處大商店均有此丸代售

告白

啟者本月初四日
徐雨之世伯靈柩在滬由致遠輪船回粵安葬
約於初七日到港即在招商局碼頭轉
船返澳凡屬　鄉誼　世誼　年誼
姻誼　族誼　有欲致敬者敬宜鮮花
送至招商局碼頭至於泊輪時刻往問招商
局便知的確專此奉聞　辛四月初四
何啟　盧冠廷　韋寶珊　葉侶珊　同啟　廿三

炭煤發客

啟者本號承批曲基金礦煤炭其炭之好人所共知能燒玻璃及製造銀鐵等用　貴客光顧請到本號面議價錢額外相宜此佈　九十
辛亥四月初四　香港德輔道西來福號　省城花地來安煤炭廠　同啟

遺失圖章告白

啟者弟向來收租俱蓋安利拜三字之圖章今因該圖章遺失特從新雕壹彭安利三字之圖章行用此後各租客交租須蓋有彭安利之圖章方能作准否則與弟無涉此佈　四廿
辛亥　四月初四　彭安利謹啟

輪船招商局告白

啟者本局今年支發輪船股息銀現奉總局函囑每員照上海規元七五三七五算特此佈聞
辛四月初四　三廿　香港招商分局謹啟

洋樓招租

本號有通爽洋樓壹座在跑馬地對面門牌第十三號如欲租賃者請移玉至本號面商是荷　本號電話四二五
辛亥　四月初三　三十
西營盤高街十號榮泰建造號啟

荷國安達銀行
又名范打綫行

啟者本銀行創自壹千八百六十三年實備資本仲英金壹百二十五萬磅總行在荷京并分枝各埠專辦寳買滙兌揭揭生意凡　蒙光顧格外相就如欲附貯銀兩請到本行辦事面商仲孖留意是荷
宣統元年正月十六日　三兆旦二
荷國安達銀行謹啟

大邦鑽石發行

鑽石爲珍玩中最寶貴之品亦以南斐洲出產者爲最良本行現承南斐洲大礦商能代理東方壹帶銷售權常有大粒現貨奇石以應　貴客光顧如有欲定買特別精品如海水色蝦肉色金色棕色鋼底色與及各種奇異之石者亦可隨時通電報轉者其如式依期寄到貨到以後或不稱意棄取亦聽自便如蒙賜顧請移玉步此佈　二二旦
辛三月十六　元發行謹啟

白

啟者本公司訂定四月十四日敬請各股東商議將生意收盤事届時務宜請至中環德忌笠街門牌三十號式樓本寫字樓叙議幸勿吝玉是禱　二十
辛亥　四月初三　建興鋸木公司謹啟

搬遷

啟者本行火燭保險及洋面兼梳綢分局經已遷往文咸東街門牌四十四號三樓如有書信來往及各埠內地投保請移　玉到面商無不通融辦理特此佈聞　卅十
辛亥　四月初三　三井洋行啟

號式

。。又復立成破壞之象矣。。才哉張督。。其發
縱之智固可嘉。。其鎮靜之力尤不可及。。
夫吾以一頂高帽子。。盤戴于張督之頂者。。
○張督第一次電奏
自孚琦被刺後即聞香港亂黨有潛圖來省起
事之說當與水提李準及各文武會商嚴派偵
炸彈一面目擊倒者一手放
路車響號數十人隨其後大嘩而進當先者公
脚子女公子等救出而張督之長公子偏毒不
○革黨樓首之查報

招投承攬紅磚

啟者本公司建造黃沙車站樓房需用窯燒紅色大條磚或機器壓成灰沙本色大磚約式拾三萬塊招人投票包辦如欲承攬即希開具攬單寫明每萬塊運至黃沙車站取價若干務於四月十五日下午式點鐘將磚樣並押欵洋式百五十元到本公司投票准於三點鐘當衆開視任由公司擇取壹經取中即立合同若取中不辦即將押欵充公另行招投其不取各家准將押欵即日領回此佈

辛四月初三 商辦廣東粵漢鐵路公司啟

論說

論張督處變之才

著者客星

張鳴岐以一孝廉。充幕友。數年來。致身通顯。位至兼圻。[illegible]異。是以動觀聽而傾朝野。不寧惟是。壹書生耳。壹年少無閱歷之書生耳。偶遇盤根錯節。人亦以爲張督危。且深爲全粵慮。以白面書生。平日多大言。少成事。世所謂儒生筆下動有千言。胸中實無一策者。殆則其流亞耶。粵地多難。北門鎖鑰。畀以相付。輕視者既衆。作難者愈頑。百爲叱嚇久矣。而孰意歷來書生無用之一言。至今日而始獲斯人雪之者。嗚呼張鳴岐。綸巾羽扇。指揮若定。自今以始。其殆非書生也哉。。

有言之。廿九日革黨之變。非常之變也。青天白日。聚黨徒。懷炸彈。扶短鎗。撲督衙。聲勢洶洶。志不在小。蓋欲得張鳴岐而甘心。則路人皆知之。於斯時也。事起倉卒。軍無鬭志。則有預備。亦自可驚。。蓋寧知來者僅此百十兒徒耶。況炮烟彈雨。瞬即成災。火光熊熊。屋瓦皆飛。微論稍存退避之思。已乖措置之方。就令退避不驚。以急至燃眉。下令軍兵。速行救火。只此失着。而官軍已不能壹志圍捕。即亂黨得以乘勢闖進。而大事去矣。才哉張督。明知其縱火。特任其延燒。惟是預令備兵。一心捕匪。革黨不能奏有成之功者。實張督先立于不敗之地也。。

譬諸下棋。此着既勝。全局已得。復爲之閉閘城門。以斷其交通。限制電話電報。以截其消息。搜查輪渡。停止火車。以絕其接濟。一面將得手情形。時電外人。一面將防範事實。通告國內。使內外不至爲亂黨之謠言所惑。乃徐爲佈置。密事編查。。比戶不驚。餘孽就逮。吾觀于此。非特嘆張督之處變有才。且不能不贊張之才足濟變矣。。

勿謂只此閉城限電停車搜渡諸事。爲人人所共曉也。臨變壹有張皇。方寸便無主宰。。壹防不周。全局將崩。所謂才者。非但指有機械之智謀。且恃有縝密之心思也。試觀今者亂局。業經瓦解冰銷。而載道謠言。紛如絲亂。此言某地被焚。彼說某地又亂。某官又被戕。某吏又被刺。連日街談巷議。刻刻變遷。可知此次亂黨機謀。實屬非常兇險。遇變動而不以鎮靜處之。稍一搖動。稍有蹉跌。吾恐前者已定之局。。又復立成破壞之象矣。才哉張督。其發縱之智固可嘉。其鎮靜之力尤不可及。。夫吾以一頂高帽子。謚戴于張督之頂者。。非以革黨事之不成。妄作悲紳之語也。。人間何世。四面楚歌。百粵山河。牽動萬國。。亂機一發。干涉即來。吾恐粵人革命未成。而粵地取亡在即矣。今張督有處變之才。即吾粵有保障之力。謂余不信。試問倘以袁樹勛處今日粵督之地。吾粵亂象。。將若之何。請閱者爲下一斷語。乃知吾贊張督之才爲不易得。並非溢美之詞矣

本報特電

初三日六點鐘接北京專電云

慶王授意牟家駒嚴訂資政院議事規則某議員倡議如有礙權限全體辭職

又電云 **歐美留學生反對聘員爲顧問**

又電云 **攝政王擬起用岑春煊督粵慶王不贊成**

又電云 **魯撫孫寶琦近得報告謂有大幫革黨由青島烟台潛進濟南府舉事**

又電云新官制限督撫直接奏事樞臣列入修正案變通議改澤公未允

又電云樞臣將借欵合同宣布

初三日下午二點接羊城專電云

昨日下午順德樂從墟匪徒數百乘機起事直撲佛山爲水陸官軍戰敗匪死二百餘退避山間

省佛車不載客只載大軍前往圍勦匪徒未能攻入佛山所傳焚燬未實

省城城門今早復閉

廣九車路停行　已見昨日傳單

初三日下午三點半接羊城專電云

佛山全境現極平安官民房舍均無恙

傳聞肇慶府被刺及三水惠州亂事經再三訪查均無的確消息　已見昨日傳單

廣東新聞

○粵省亂事電旨　奉旨張鳴岐電奏廣東省城猝有匪徒多人轟擊督署殊堪詫異經該督會同李準督飭防營分投扼守圍捕擒斃多名未致蔓延辦理尚稱迅速所有文武各員著照所請免其置議張鳴岐事前已有防範臨時布置亦尚周妥所請嚴議之處著一併寬免廣東爲沿海重要地方屢有亂黨勾結滋事實屬不成事體倘不嚴加防緝誠恐釀成大變不可收拾著張鳴岐認眞督飭文武搜捕餘黨從嚴懲治勿任漏網以靖匪氛而保治安嗣後尤須加意防維切實淸查毋稍鬆懈仍將辦理情形隨時電奏此次陣亡各兵弁並著查明奏請優卹欽此樞東印

○張督第壹次電奏　北京軍機處鈞鑒粵省自孚琦被刺後即聞香港亂黨有潛圖來省起事之說當與水提李準及各文武會商嚴派偵探酌調防營來省密爲防範近旬日內迭據水陸兵輪營汛搜獲私運軍火數起亦由巡警道拿獲匪黨九名正在研訊詎本日五點鐘突有亂匪多人懷挾手槍擁至督署拋擲炸彈轟擊岐督飭衛隊極力抵禦壹面飛調防營援救無如衛隊人數寥寥管帶金振邦中彈陣亡各兵亦有死傷且炸彈著處火即延燒因移駐毗鄰督署之水提行署會同李準督飭防營分投扼守圍捕旋據各營稟報生擒及格斃匪黨數十名奪獲手槍炸彈多件訊據匪供稱該股共二百餘人本日在香港及省外分搭輪船火車陸續來省取齊直往督署轟擊等語詰以此外有無黨羽堅不供認當轟擊督署時另有壹股往劫軍械庫日前已派重兵駐守匪往撲時登即擊退此外各衙署局所大清交通銀行造幣分廠均經分派兵營守護未被擾害目下餘匪四處竄匿已閉城嚴搜俟天明後當不能漏網新軍全駐城外日前聞匪徒有煽惑勾串之謠經飭該協官長等密爲防範城中事起後詢據該協統電覆尚無騷動其餘城內外各處亦未見有另股起事至匪徒前往督署轟擊均係改服洋裝乘坐肩輿與夫亦皆係匪徒是以沿街巡警均未覺察此次衙署被匪轟燬實係事出倉卒調兵不及並非各文武不力爲救護情尚可原惟鳴岐事前布置多疏咎無可諉應請旨嚴加議處此外各文武現正踴躍用命搜捕匪徒擬懇天恩概免置議以策後效除詳細情形續奏外謹先電陳再沙面領事洋商早經派有專營及兵輪保護現未被擾城內外商民亦尚無被匪搶掠之事合併陳明乞代奏鳴岐謹肅艷亥

○張督第二次電奏　北京軍機處鈞鑒艷亥電計已達呈並日岐會同提督李準督飭巡警分投搜捕匪黨四散竄匿負隅抗拒經各兵警奮勇撲攻殲滅數十生擒匪黨六七十名已訊據供認謀逆起事抗拒官兵者四十三名即於軍前正法其當場擊斃者黨壹時尚難點確數官軍弁兵傷亡亦不過數十人此股亂匪殲滅殆盡本日已傳開城所有各衙門局所及城內外商店居民始終均未受擾他處亦無另股起事地方一律安謐除仍督飭各營隊盡力搜捕務淸餘黨將善後事宜分別妥籌辦理外乞代奏鳴岐謹肅東辰

○張督安民告示　亂黨起事業已勦平餘匪散匿搜捕漸淸昨經示諭安慰吾民大商照先開兩城商民人等照常營生毋庸驚擾特此示遵

○陶科長劉鬚脫難　廿九晚黨人進攻督署時署內交涉科科長陶某即日前駐港文報局委員向在公事房聞警即用剪將鬚剪去改穿廚夫服式而逃沿途皆有革黨攔詰後卒能避入其戚劉某家內躲避

○宋科長險些喪命　督院財政科長宋耕[illegible]聞警急入暗室躲於床底黨人既入督署即遍搜得宋某以爲張督遍詰之兼欲加害宋堅不認黨人見其體稍肨於張且有人在側謂宋非官員祗壹隨役耳宋乃得脫然受此壹驚至今尚病聞省中官員之眷屬多有避來本港暫避

○官軍平定亂黨詳情　亂黨起事時黨首五人洋服乘坐洋肩輿至督署頭門外下肩輿即响號放鎗署內衛兵隨闖左側門爲炸彈轟開衛兵退入大堂當先一人(聞是黃興)身軀雄偉面貌粗怪手持兩鎗向大堂直轟隨擲炸彈一面目瘦削者一手放鎗一手吹號筒即踏車响號數十人隨其後大噪而進當先者公鎗斃茶房一人各衛兵伏於大堂旁磚門後放鎗當先者中彈倒地斃吹號者僅聞七響亦中彈斃餘黨紛紛倒地攻入二堂者十餘人管帶金振邦上前抵禦中彈陣亡亂黨闖入上房不見壹人乃縱火出呼喚殺張督已得手至二堂外甬道爲西邊衛兵伺擊多斃鎗下逃出者兩人一爲陳少若福建人年二十歲一爲李海道至長堤二馬路爲水師公所兵生擒供稱隨黃興入與督署出時已不見黃興同黨原擬廿六廿八日起事均因準備不及擬初一方起事因今日三點鐘政界拿獲同志九人故各部會議欲解散黃興謂解散不成功不解散亦不成功倡即時進攻督署以盡義務想必已死云云初壹早在大馬頭正法者陳李二人也

○各屬亂事係出謠言之確電　自省垣亂黨起事外間紛紛謠傳如惠州三水汕頭等處均有亂黨響應人心不無惶恐嗣經當道先後電詢各處日昨已接復電幷無其事係革黨造謠惑聽云

○各處謠傳變亂之消滅　亂事起後南順交界樂從墟匪徒即煽動鄉愚於三十下午豎旗起事李提聞報即飛派江固江鞏兩兵船載兵前往撲擊至初壹早匪知省城平定紛紛竄匿解散人心漸安又省垣謠傳潮州革黨起事查係香港潮督電告烟台領事轉告汕頭謂有亂黨百餘由港到潮希圖舉事與(省城相應)隨由汕頭某洋行電告沙面故粵人互相傳說其實該處早已戒嚴斷難竊發又淸遠亦有不靖消息惟該處因聞省後兵力甚足各政界接電尚無大變又初壹日接欽州郡道電欽廉如常平靖幷已嚴加防範可保無虞云

○防範樂從亂事之計畫　初一日外間傳說順德樂從墟有[illegible]辦領等豎旗倡亂旗色紅地日光狗牙邊將據內安勇院及巡警械槍去幷迫令巡士等辦事爲當道所聞即晚電飭順德香山南海協派兵防剿幷派江鞏江大雨兵輪駛往匪黨所在見兵輪駛到即行解散初二日附近鄉渡如常來省當道仍慮匪黨復起添派新會東莞兩營前往幷諭令各將弁若亂黨開鎗抵抗始准用開花礮轟擊否則祗可設法令其解散云云惟佛山一埠距樂從不過二十餘里誠恐風聲所播不可不加之防範也

○三水地方安靖如常　三十早三水城將東西北三城門關閉獨留南門出入所有入城男子均要搜身惟婦人無查檢至午後只有勇站立城門口不復搜檢現方安靖如常至謠傳有上路匪不久到來姑妄言之亦姑妄聽之耳

○惠州實無亂事　省城黨事平後大吏通電各府州縣戒嚴防守昨外間忽傳惠州亦有革黨起事人心又爲之一惶嗣聞李水提電詢秦陸提已接覆電云頂安堵如常並無其事恐係革黨造謠惑聽云

○張督出險情形　革黨之入督署也至大堂即鳴鎗衛隊與之相持半刻即入二門當其在大堂鏖戰時張督剛於送司道後返至東院之洋花廳聞外間槍聲大作驚問何事則巡捕官戈什哈等已由間道至花廳請張督暫避張督極爲鎮靜厥後見革黨深入重地衆乃極力請張督暫避兇鋒遂爲衆人擁至署後空地之墻邊無路可出乃合力將圍墻鑿開一竇由此以出即迎祥街也李提已派來援兵業已先至故張督得以履險如夷也張督出後復由李提督再令弁勇入署覓得封翁救之出署及第三次弁勇入署始於旁側小屋中將其夫人如君及脚子女公子等救出而張督之長公子偏尋不得直至昨日之晨始知其偕一乳母伏於婢媼之床下於是張督全家之骨肉團圓均皆安然無恙又此次督轅由騏麟門直焚至後墻爲止東轅房亦被焚燬計逃難者壹衛隊金管帶壹婆媽壹妹仔一文巡捕之跟人其餘各無恙

⊙各司危險狀況　二十九日本爲督署會議之期各司道中爲蔣都轉因事未到而陳方伯陳署學司及夏殿撰方臺坐司道官廳消談方縱忽聞鎗聲大鳴欲急起出門則已無路可出時與夫及皇簿均已星散互相商酌計惟有越墻暫避乃累几爲梯高可及墻方伯首先登至墻巔躍而下殿撰與學司亦相繼越之而過不意墻外乃係署中之關帝廟在司道官廳之前而在司道廳之後仍不能出也不得已乃擇一小室暫息匿於其中凡鎗彈炸裂撲擊呼暴聲焚燒拉雜聲倉皇奔避聲歷歷聞之如繪迨防軍得手時協所部弁勇尋至該廟始相携往水師公所小坐然後分道回署而陳方伯因自墻躍下相距過高壹足畧受微傷行步之間稍形不便然已吉人天相矣

○廣府改裝脫險　幷聞廣府嚴守是日聞督院槍聲知是有事但不知何故即承肩輿而赴督轅至華寧里口見勢色不佳即行改穿民裝逃回衙署云

○張督移駐督練公所　督憲駐節水師行臺辦公已閱三日初二日與各司道會商將欲移駐督練公所已飭巡警王道派兵先往臨近壹帶民房搜查淸楚壹俟稟覆當即移駐矣

○李委員被斃詳情　昨報財政公所委員知府李某爲亂黨轟斃茲查悉李名家[illegible]現充財政公所總務科科長是日因往廣雅書局公餞沈提學一聞城內督耗偕廣府嚴守番禺顏令乘輿晉城行至雙門底上街安文閣門前(或云咸建藥門口)與亂黨相値亂黨見其纓頂煇煌知爲政界中人連轟五鎗皆中要害流彈幷傷斃黯石齋夥伴一人嚴守顏令均大驚折回繞道返署

○金振邦死事關係　督帶金振邦當日禦亂最爲奮勇聞金係岑前督之隨員爲張督所倚重由西省調粵初派衛隊後派新巡防營是日適上衙稟見壹聞亂黨闖入即提衛兵之鎗在二堂甬道堵截與之對敵斃數人碼已盡尚未受傷某戈什促之走金不少讓猶徒手格鬥金體壯力大且精於拳脚卒中八鎗及炸彈而死亡於屏脚督院之出險未嘗不因金之抵禦

○吳統領幾被亂黨轟斃　初壹日下午督兵在小北附近搜查忽見排鎗打出巡士不敵逋覓無縱正在收隊沿途勸導商店勿復紛擾其報水提新軍由吳統領宗禹親帶兵隊往查遍兵偶及吳統領三字爲亂黨所聞知爲匪要人勅即連擲四炸彈復放數鎗話驚吳大怒立即同鎗迎敵當場斃亂黨數人餘亦拿獲聞吳此次極爲得力亂事畢日即首先發出告示嚴禁所部騷擾亦行軍提要之事云

○革黨供詞　廿八日巡警在關恩里十九號門牌拿獲革黨粮臺饒輔廷幷起出收支冊連日研訊據供籍隸廣州人光緒三十二年入上海中國公學預備班宣統元年畢業因伊兄無力再供學費遂返粵謀生曾充羅崗口堡高等工業英文兼格致教員(中器)現與潮人廖勉管理革黨財政此次舉事原擬支配一千五百人嗣預算僅得十餘萬金故支配不能足額軍械亦尚缺乏等供問官詰以如何存放及同黨密謀則堅不吐實云

○革黨授首之查報　革黨之亂官軍死亡相當日昨南海令查明稟報計開(革黨鎗斃及斬決)華寧里口轟斃式名均無辮西裝身纏白毛巾督轅附墻外轟斃六名無辮三有辮三照墻內鎗斃四名無辮二有辮二新豐街口鎗斃壹名有辮身纏白毛巾邏塘街轟斃六名有辮身纏毛巾督轅照墻外斬決三名無辮二有辮一照墻內斬決二十八名無辮十三有辮十五新豐中約斬決一名無辮厚祥街斬決八名無辮三有辮五又初二日斬決姚國樑李澤生二名番禺地段尚未查報初二日提出認供之黨六名押往師範學堂門口之城基脚斬決查確幷非學堂中人云

○陳少若李海供詞　攻督轅時逃出者兩人一爲陳少若福建人年二十歲一爲李海道至長堤二馬路爲水師公所兵生擒供稱隨黃興入與督署出時已不見黃興同黨原擬廿六廿八日起事因準備不及擬初一方起事因今日三點鐘政界拿獲同志九人各部會議欲解散黃興謂解散不成功不解散亦不成功倡即時進攻督署以盡義務想必已死云云初一早在大馬頭正法者即陳李二人也

○革命軍喬扮尼裝　初二日下午綫人報到有革黨數人逃匿賢元橋背某里某尼菴及派兵圍捕則已逃颺搜各尼供稱該黨人臨去時硬借女尼衣服數套喬扮尼裝分投而逃尼等畏兇故不敢聲張云

○自由女竟入革黨　聞初壹早由督兵在大南門口搜獲少女壹口年十八歲作泥庄衣服都麗而目亦爽身懷炸彈兩排殼槍兩枝立解公所問供詞多叛逆殊無怯容又聞有㛮裝少女手携小籃行經大石街查出籃內係軍火被拿云未識此事是一是二

○石慶寬晶印　二十九日張督下令兵警查捕亂黨在關恩里機關部內獲一人又二牌樓某宅獲八人解東一區研訊方及四名適有[illegible]督信至係三名不及訊亂黨以一隊環攻東一區欲圖劫回督兵力禦不得逞中有石慶寬者安徽壽州人識李水提部下某材官以一時表保壹小晶印賠之謂我必死我與若同鄉此晶印爲總統鈐記無論何處用之可得吾黨人保護晶印字刊(總武)二字

○李德孫履歷　三十日獲一黨人年十八歲自認李生問其另有何名則曰不是李生必是李死見李水提望之而笑曰汝識我否李提問汝究爲何人曰我河南李慶孫也蓋即李慶春之孫向留學西貢去年新軍起事在宜安里口某屋放火者李提云汝等少年何故爲此另有一少年曰尚有某貴公子在內昨日已在督署拚命矣我輩何足云耶

○黨人籍貫　亂黨日本知名者多湖南福建江蘇四川等省入黨首除黃興外趙聲胡漢民均未上省粵人雖多而知名者甚少胡漢民之弟衍鸞號毅生事前一日已由佛山火車往順德壹帶組織是日并未在內云云

○在逃黨人　法公司郵船於廿八日方到港途中遇颶阻遲兩日此報黨人多未抵省廿日早香港來省各輪船被截留職同香港者此中人居多聞張督已有電請港督查逐出境以保治安經港督照允辦理

○革黨闔室自焚　有黨人李某者南海人妻何氏絜眷在祝壽巷居住向當工當廿九日匪黨起事時聯隊往攻督署身中一彈負傷回家即囑其妻放火要流移未決隨在身拔出手鎗向妻轟擊中要倒斃旋將其子擊傷旋即放火幸同居救熄隨即不槍斃命聞其子尚在現

由其妻母撫養云案發後已由官往驗矣

九六點鐘匪黨焚督署當即擒獲城門向閉幸

波轉憲友會李侍郎梁右丞各位先生鑒二十

情事於此足見軍界教育之進步也

不言從蕊各寫長輪流守衛各區士全無鼓噪

次被告兩禮拜三被告壹禮拜查該三人一爲溫尼小輪前任飛工名溫錦盤一爲英皇酒店小輪火工李文一爲大古與小輪管機溫穆云

告白

啟者本月初四日徐雨之世伯靈柩在滬由致遠輪船約於初七日到港即在招商局碼頭轉輪回鄉安葬

荷蘭安達銀行

啟者本銀行創自壹千八百六十三年實備資本伸英金壹百二十五萬磅總行在荷蘭士遞幷分枝各埠專辦寶買滙兌附揭生意凡

精華錄

諧文

夫妻之瑣談　琴楢

某甲于嫖賭飲吹四門學科。。無不普通、惟性甚懼內。。其不正當之行爲。。恒畏枕頭之夜訊。。其妻妬悍而迷信。。時於神前佛面。。要求默佑其夫之改良。。一日自外歸。。甲問何往。。伊以求神對。。甲問爲誰求。。妻曰爲君求。。甲問爲余何求。。妻曰賭爲男女害。。第一是求神禁賭。。賭已奉禁。。足驗神靈矣第二則望禁嫖。。甲曰花捐經捐。。經已成立。。今又擬加捐。。將不禁之禁矣。。妻聞言即跪地叩首而祝之曰。。嫖若能禁。。則男子無外交。。女子享專利。。既賴官力。。尤謝神恩。。

某甲曰。。烟將禁絕。。酒又加抽矣。。爾又以爲可否。。妻大聲歡呼曰。。好官好官。。禁烟抽酒。。則吹酒嗜烟如予。。不能常得。。或將藉此而戒絕。。喜何如也。。

甲又曰。。尚有一事大得爾之歡心者。。如近日國會之納妾捐是。。妻聞之。。喜不自勝。。拍掌大笑曰。。祇制納妾一事。。我女界甚表同情。。乃予所日夕祈禱而想望之者。。果爾則得遂私情。。足慰妒性。。凡我女界。。可以高枕而臥矣。。

嫖賭飲吹四件事。。皆不利于我女子。。今官吏一一爲我嚴禁制之。。人謂怕老婆之官吏。。特爲此以取悅婦人。。而壹般之婦女。。則利益均沾。。而此中莫或使之。。若或使之者。。實賴神力爲之扶助也。。吾生平禮觀音最誠。。觀音亦女流。。惟女子能知女子耳。。此福幸福。。得觀音之力必多。。吾將謳對大元寶。。大寶燭。。往答神庥矣。。

其夫曰。。爾何事事倚賴鬼神耶。。今者又將有寶燭捐。。廟宇捐。。菩薩自身。。怕都難保。。其妻駭然曰。。何物狗官胆敢得罪鬼神耶。。吾所藉以求福免禍者。。全靠這壹對寶燭。。若被官取締。。恐獲罪鬼神。。必不得免焉。。

某甲含笑而道之曰。。凡事已所不欲。。勿施于人。。爾聞禁烟禁賭。。花捐妾捐之有利于已者。。則欣然喜。。廟宇捐寶燭捐之不便于已者。。則忿然怒。。無非自私自利。。專爲女界壹方面計耳。。

其妻曰。。今而後始知女子之心耶。。自利自私者。。天下人壹般之心理。。豈獨于女子而惟然。。政府諸大老。。所辦之事。。何一而非假公濟私。。自便私圖者。。君子未之思耳。。

某甲聞之。。頻頻點首。。不復有言。。

雜

賭仔　琴音

[illegible]寓賭國。。習見習聞。。俱是賭博事業。。因此濡染成風。。變成賭仔。。各刼其父之蓄藏。。聯爲兄弟兵。。大戰於四方城。。屢戰屢北。。父亦一空。。其父向友咨嗟大息。。友規之曰。。爾居在賭國。。焉得[illegible]不出賭仔。。若任八的。。恐把爾爲父亦成個變成賭博佬。。又何怪他爲賭博仔耶。。

妓女　雄話

某翁以其子賭蕩之故。。挾其愛女隨過一埠。。該埠賭亦如故。。娼寮尤盛。。其女以居隣花界。。時與妓婦相往還。。縱遊於茶樓酒肆。。習見不怪。。幾視當娼爲女子正當之事業。。復有龜鴇之引誘。。蜂蝶之勾深。。居然以一良家子。。變爲娼家婦矣。。其父知而羞之。。竊嘆曰。。以擇居不擇鄰故。。累及兒女。。此則父之過也。。

燈謎

爪雪[illegible]燈虎　佩弦

必機第二　四書人名一
監國尚有閒情　四書人名一
奕劻破壞臨時會　春秋人名一
二八改定行期　歐洲君主一
元始天尊　國初君主一

廣[illegible]

初一日巡防隊在觀蓮街沈公館內拏獲五人該公館主人均已走避惟家私各物及衣櫃十餘件尚未搬去其軟細貴重物件均被巡防隊挾去

匪人在大石街租屋居住門首標貼張公館借打齋爲名將道院法箱載運軍火直入仙湖街始平書院內被官兵查悉由督練公所派龍提調兵勇會同陸軍督察官等管帶兵士將該房屋拽拏亂匪七八人該匪見窮無復之遂拋炸彈十餘個短槍亂放隆隆之聲大振屋瓦

○殺唔係殺　聞所拏革命黨俱解水師行台由李提親問口供直認不諱祇認年歲籍貫不認姓名住址同夥李提駁之曰如此詭秘定必正法答之曰殺唔係殺隨即拿出天平街口斬

○巢穴盡破　連日搜獲餘黨之多以蓮塘街爲最。壹日下午於該街尖公館搜出炸藥式餘炸彈十餘顆大如茶盅長刀十餘把共獲黨人六名當即帶同公所審訊內壹名聞係機關部之頭目年約五十。歲有幫八字鬚穿西裝用轎抬回西壹區并聞該頭目係由前月稅居於此僞爲署缺卸事同也者家眷未到先行租定月租四十八元乃交銀紙五十元不問找回其形跡尚可可疑也當亂時街隣見該公館內有剪辮者十餘人出或云該頭目原係政界中人云未知確否昨經督練公所與未提會議蓮塘街爲近督練公所最要之地極爲危險擬將[illegible]壹帶房屋[illegible]作爲公地特派員逼飭稅居者從早遷移另謀興工

○視死如歸　廿九晚亂黨事起之後由旗界拏獲直認革黨之陳與中劉枕陳志等等三名於三十日午刻由旗民府會同南海縣丁委員押往初擬在公衙門正法後因該處地狹改往將軍照牆後斬決聞此三人臨刑時面不改色着將伊姓名寫淸楚以備留名後世臨刑不跪三十日入黑又由旗界拏獲羅仲𦁥一名押解南海縣候至三更督憲批回即行正法聞該人供吳川人廿八日由永安船上岸在縣署大堂演說革宗旨大有視死如歸之概

○西遊客目擊城中情形　意國武弁布冷是谷公司之遊客昔目擊之事云於禮拜四與遊伴等晉省至沙面時見城中火烟沖天約壹句鐘久始漸次消滅查問諸人皆云城中有[illegible]只知城門關閉不知其他次早禮拜五開城門仍未開因欲訪查何故遂暗離伴侶與壹鄉導繞城外向東至五將樓附近之小山此處是舊炮壘故址遙望城中惟聞鑼聲串炮聲及暄聲如雷忽見有火烟沖天而起鄉導人指云彼處必是司後街有巨店數家斯時約午後數分鐘見火延燒暫濶焰高二十餘尺黑煙蔽天嘈聲愈甚爾時有旗兵數隊亦有乘騎者從我面前奔過匪未向我擾亂我請鄉導欲問彼等城中何故惟鄉導不敢見城中近火處各屋瓦上皆遍立人男女不一俄城牆上盡是兵士數以千計持鎗向火焰處轟發未知是　鎗火者否此壹句入料被焚之屋必數十間鎗必發四五百回倘是決戰如斯近門死人必夥是時嘈聲愈甚鎗聲愈[illegible]輸夫慌惶迫我登轎我雅不欲因鄉導者亦慌遂入轎復繞東門外而返沙面沿途見商民安靜生意如常惟聞有急欲知城內消息之狀[illegible]見西人經過亦若無事並無睥睨之意

○初一二日內城所見　初壹日上午十時訪員晉城調查則見新城舖　貿易如常老城各茶樓則皆照常貿易餘外各舖戶向多閉門但半掩者居多至南門則見甚多旗兵排列兩旁守衛遇有肩輿入城無論男女乘坐均必嚴搜後始准入無人乘之肩輿須將簾除下俾一望而知內無異物方得入攜持包袱者亦須搜驗至雙門底舖戶均閉行人極稀沿途迭見鮮血積聚福文齋側有壹屍仰臥面蓋白毛巾猶未殮盧兩合店前停有壹柩藩署前有重兵守衛迨至華寧里則臭氣撲鼻街尾有二屍均服西裝督署前惡氣尤甚蓋壁前後滿佈死屍但皆經已斬首觀其裝束多爲剪髮間有長衣短衣者但多有穢無履想爲人盜去矣至司前街財政公所左近則有兵隊攔途阻止不得進蓋水師公所附近各街均不准人來往下午三時欲由歸德門出但未開祇有重兵守衛遂由南門折回除均不足述至初二日歸德門照常開閉惟東西北各門仍閉各死屍經由方便醫院等殮葬城內舖戶亦經陸續照常貿易天平街水師公所前仍不准人來往且置有開花砲式尊以防不測

○搜獲餘匪彙聞　初二午後於蓮塘街某裁縫店櫃檯底搜獲亂匪二名已疲餓面無人色身懷短槍七枝碼子尚無算

正南街附近某公館突有黨人四名開槍衝出各防營均紛紛逃走後經前後兵勇夾攻亦被拏獲

小北丹桂里[illegible]壹住宅拘獲黨人數名，

大石某街住宅租與黨人亦查獲數名

大香街遇寫被巡士查悉有炸彈數個拏獲二人

老城允如坊壹屋門首貼某公館字樣內藏人太多形跡可疑初壹晚由兵警圍獲幾名解訊餘皆逃散隨將屋封禁

大北門外有剪辮西裝草帽革履一人由營勇拏獲渠其身有洽飯壹包長衫式件向有火藥味口稱閩省者神色不變由小平車站押解回省

初一日十點餘鐘仙湖街始平書院忽有炸彈壹枚爆炸該院後樓經已燬毀並牽及附隣該院守者壹老年壹少年當卽炸斃老者僅傷下肢迨後搜查院內會存有棉花包裹炸彈數枚故是日歸德門開後忽有復閉之舉或云三派營院料同壹事

此次亂黨起後多竄藏小北一帶昨亂黨二人潛進小北直街藥師庙將各女尼嚇罵一踢將尼服穿起縣匿其間或登瓦面放鎗嚇下督局暗派督兵二人直進卷內搜捕探訪聞安乘機入內室將二人執住外間照號而至署同捕獲該處民居民爲亂黨藏匿者紛紛逃避尚有百餘居民男婦現在飛來廟棲宿云

大北直街星沙李挾桂成衣局拿獲壹七十餘歲白髮老人聞係窩藏黨人在店內搜出炸藥有壹黨人被擊傷左脚即棄械逃遁官兵跟血迹追捕至蓮塘街二十六號門牌吳公館搜出炸藥數箱即拿往水師行台訊辦

獅子橋某寓有亂匪二人跳下向使婦求救詔如通報當服藥自盡隨在身上出藥水壹瓶服之登即睡倒使婦往報兵督到時二人已死手掌口唇俱黑然不知所服何藥

惠愛八約合華茶居初一日有一無辮少年在此飲茶神魂喪失形迹可疑該店伴咨伊下樓而去伊堅不肯下該店伴恐致干連迫得通知暫兵遂被拿獲搜其身上有白布巾二條[illegible]白鐵小牌一個用白布表起面上用血寫溫生財三字審訊後立卽就地正法云

○督提示諭拿匪繳鎗　初一日督院兼署將軍張水師提督李出有示諭謂照得現在餘匪竄匿紛紛拋棄槍械藏匿民家本部堂本軍門現正督飭兵警嚴搜亟應先行示諭免受波累爲此仰居民人等知悉如該住戶有匪徒贓匿應即速行報明就近兵警引拏倘容留之罪概予寬免並給花紅銀兩其有拾得匪徒拋棄之軍械者并卽送繳附近兵警驗收倘延不呈交一經查出卽以私藏軍火治罪深之切切特示

○督提示諭開城　督院張水師提督李爲出示曉諭事照得三月二十九日省城亂黨猝起滋擾督署隨在城內四散竄匿負隅抗拒經本督部堂本軍門調派大兵分投搜捕陸續殲滅當場擊斃亂黨又生擒正法將及百名匪因餘黨未淸是以閉城搜捕禁止居民出入以免波及搜累現在匪黨大[illegible]殲除特將大南歸德兩處城門先行照常開閉以便往來爲此示諭仰闔色人等一體知悉毋庸驚惶夜間出入仍須攜帶燈亮藉資稽查切切特示

○初二日督道示諭　照得三月廿九日省城匪黨猝起滋擾督署飭派兵警當場擊斃并連日分投搜捕生擒正法者將及百名匪黨大半殲除已奉兩廣督院兼署將軍張水師提督李出示曉諭將大南歸德兩處城門照常開閉以便往來惟恐匪徒混迹特派員督會同府委遇有形迹可疑之人嚴行搜檢至城內舖家住戶恐被匪黨遺棄槍械炸藥等物暗行擾害亦經派委員警分投搜檢以保公安迺訪聞城廂內外居民有紛紛遷徙情事合亟出示曉諭爲此示仰軍民諸色人等一體知悉須知稽查城門出入搜檢老城各戶原爲保衛治安起見亦係文明辦理決擾擾自示之後各街舖戶務各照常開張晉米諸店尤宜公平交易不得藉端居奇各居民人等亦毋庸稍涉驚惶紛紛遷徙自滋擾累如果見有匪徒逃下槍械炸藥等物卽行報明本管區所派人起出或逕行送繳自與爾居民無涉倘隱匿不報一經查出定予重辦決不姑寬云

○張督復自治研究社兩稿　教啟者頃奉公函具悉一一廿九之變匪事起倉卒亦由鄙人防範未周致累地方受驚深抱歉仄承示函關擬委員二百名偕由貴社及總商會暫墊且徵諸公力擔桑梓共保大局曷勝欽佩迪日督飭營隊搜捕[illegible]黨宗場擊斃及生擒正法已逾百人[illegible]勢業已消殄不致再有他虞并希傳知各商民照常安業不必誤聽謠言轉相驚擾專泐奉復敬安四月初一日

大清銀行廣告

本銀行開辦至今七載股本官商合半共計收足庫平足銀壹千萬兩總行設在北京外埠分行分號設立四十餘處於○天津○保定○營口○錦州○大連灣○[illegible]○鐵嶺○奉天○安東○濟南○烟台○青島○周村○哈爾濱○長春○吉林○庫倫○太原○西安○雲南○重慶○成都○張家口○開封○漢口○宜昌○長沙○湘潭○常德○南昌○九江○景德鎮○安慶○蕪湖○福州○廈門○廣州○汕頭○杭州○溫州○周家口○南京○上海○寧波○香港○香港分號設在文咸街門牌第六十九號至於滙票押滙等欵設有分行分號之處均可滙兌如蒙　賜顧請至本分號面商價錢格外相就本分號開辦伊始志在推廣生理仰祈留意是禱　玆將附銀息價開列於下

十二個月週息五厘　六個月週息四厘半　三個月週息四厘　逐日往來週息二厘算　二五算

庚戌十月廿二　大清銀行香港分號謹啟

杯醫生

代理第一淋妙藥

第八十七號

此藥專治人身傳染血毒蓋人身血毒無論如何皆足致病[illegible]此藥淸其血拔毒除病根立包全愈永無復發且有扶元補血之功[illegible]

服法　每日三次或四次俱要飯後服每次食匙以至三匙觀視血毒頭輕爲定孩子每日三次每次食小匙[illegible]以至三小匙觀視其年紀强弱爲定

每瓶價銀壹元伍毫　香港中西大藥房[illegible]

張大鵬　珍珠白濁丸

此丸治實白濁血濁沙淋尿管刺痛濕熱下注輕症一服痊愈重症二三服收功每服五毫老招牌在香港上環大馬路二[illegible]

扶元補血丹

張大鵬普濟丸

增光　倫電燈胆　再大減價

分會豐　傳、醫店

一舖廣州雙門底　一舖廣州太平門　一舖江門舊埠街　一舖佛山快子街　上海二馬路華彰號　一舖在庇能埠新街　韶州武城街中法藥房

及中西各大藥房　倫敦豪商大藥房均有　廣州盧復初中國全省總代理

廣東新聞

○自治研究社初二日議案　易蘭池主席一宣佈省城招募安勇簡章總綱五條細目二十四條經各社員磋商良久仍俟總商會協議再行刊布壹宣布關保總局來書畧云君男入春以來匪風甚熾壹月爾逆命變現禍機甫定後患宜防定初三日集議今□廟內外聯辦團以壯聲勢而定衆心等語衆議三月廿七日已由總商會集議招勇千名以防土匪衆皆贊成現已先招安勇二百名即日成□應揀實兩復壹宣布平糶局□□米廿萬石回粵以便□轉壹宣事兩廣高等工業學堂學生劉玉堂方言學堂學生高光禮商府中學堂學生高玉□等等來書畧云前爭之議自資政院議案通過湖流所激粵□頗不乏人□男雖陋亦□□者多被留難與生入學堂殊多便不□請大憲給照註冊免有滅途之慮等語衆議應函覆學司妥商辦法并函制府請其諭知各官府縣□有獲嘉人等務期訊確以免誤

○銀行會館集議粵省商團草案　昨初二午西關銀行忠信堂傳簽大集珠巷銀行會館籌議仿辦上海商團事宜兩粵鏟全體齊集公推□湘萍主□一□議現在總商會籌辦商團各行均應擔任惟募勇保衛可暫不可常且難集欵欲期晶流不離可大可久自應仿照上海商團辦法聯合七十二行商組織名與商團計粵省僻賓商店數萬餘間除不及格外按逐編練爲數已屬不少平時寓兵於商有事足以自衛文明各國凡百商埠無不有此等商團者似應從速舉辦衆議昨初壹晚車絲行及金行同人已集議此事並應草訂簡章通請七十二行公同研究切實組織擬草訂商團議草十六條（已錄）衆議此舉車絲行及金行同壹宗旨應聯同建議刊送各行再定期擇地集議公決實行

京省新聞

○是得謂巡視華僑耶　新加坡南海琛軍艦灣泊新加坡四日華僑之操工商業者莫不興高采烈或掉小艇或乘汽船赴艦參觀終日絡繹不絕謂吾僑遠適異國昔人所悲今見祖國軍艦成有叟兒獲睹慈母之快來坡之他國軍艦亦多矣吾僑皆莫能登艦壹遊今若此次泊快事矣故僑民之下等社會者亦皆歡欣踴躍以登艦一觀爲樂此正愛戀祖國之思想不泯滅者也乃登艦後艦員並不招待態極爲冷淡或有一二蒙其招待者亦不過以入室憩坐而進以中雜烟茶亦不設也於參觀時亦無人導引或偶有艦員導觀者其人實不能解言通之英語其海軍學之程度亦可想而知矣昔海圻南巡僑民狂熱有不遠數十里奔赴而來欲登艦一遊者既至艦上□人數衆多竟斷梯而拒絕之立時鼓輪而去僑民垂頭喪氣相顧悲泣而已今海琛至而僑民自由登艦不過無招待導引而已斯亦愈海圻遠甚矣又謂政府特派新授廣西勸業道胡從蕃南來撫慰華僑坡四日僑駐商之招請欣議□殆無虛日超亦不爲賞心樂事招妓侑觴暇則門庭雀以爲戲逐一時之忙祿至於撫慰之實際尚未有所表見恐即以觴贈酬酢了之矣

○美富浩劫續聞　昨日美富遇難乘客陶季權君之兄伯治君聞招商局已派廣濟船開赴美富失事之處因特至招商局詢問情形遇提調許姓許言伊係掛名提調不問這許多事囑見唐總辦唐因患足疾竟未到局總會見該局帳員某君始悉廣濟出發專爲此事派出擬至該處後先訪問有落海遇救得生者盡行載歸上海又將淹斃各客起出屍首毀同在滬埠將各屍拍照招親屬承領廣濟係廿七日上午八時出口准定廿八日進口惟向例租界不便搭同屍身此次亦未定停泊何處或在浦東起岸美富失事後各被難之家屬咸至招商局詰問又今日海關出示美富業已失事凡來往各船經過此地須遠離爲是

海關又派流星船往該地用炸藥將美富擊碎恐其阻碍來往船路綫現美富桅竿出水面有二英尺

○趙爾巽不作生入玉門想　趙督准月初請訓赴□禁止僚屬道賀謂巽東行前先請假祭掃墳不作生還之望諸君嘗以白衣冠送我聞者淚下又趙督在京寓接東省歡迎電另電及告急電數十通絡繹□□

○欲戒烟者注意　上海禁烟分公所接奉蘇省練公所札奉撫憲程札准四川督院趙咨送戒烟良方謹附錄於後

松毛戒烟膏方制法　新鮮松毛即馬尾松之松針百斤爲一料再多亦可一揀要將松毛內雜質蟲類揀淨二洗清水洗淨三劉先鍘淨席壹張在席上將松毛剉碎四舂將剉碎松毛入砍用力舂極融五擠舂爛後用淨布擠汁六煮將擠過之渣入銅鍋資約三道以松毛味盡爲止七煎熬出稀汁又用淨布濾過八然連三道煑汁幷擠出之汁共入銅鍋用火不斷蒸煉九收每百斤松毛之汁加黑紅糖二斤收膏右膏癮重者每服二錢輕者每服壹錢服膏時亦無礙吸烟但服六七日多者二星期自然不想吸烟癮斷而人不傷且身體更加強健兼治肺病眞驗良方各府廳州縣戒烟會均可合藥舖照方製賣所費無多如有好善施製者更佳

○劉廷琛將殺國民軍　近日瓜分之說宣傳國中一般志士健兒爲國家存亡之關係發起國民軍敢死團講武社體育會等團冀救危亡於萬壹海內外聞風響應蓬勃發展國威之組織幾於無處無之雖經政府學部與各省督撫百端禁壓而民氣仍不稍懈大學堂監督劉廷琛氏知此事爲政府之所最忌也思有以迎合之近日在家擬稿奏參此事大約謂此種舉動皆係各處匪徒藉口愛國以爲倡亂之資云云聞不日即當入奏也

○時危不調濟時才　閣內廷消息謂監國近以邊警飛馳樞府以乏應變才因袁岑端三人差强人意又連經錫良李經羲趙爾巽等力請起用擬欲藉此召用三人日前垂詢軍機意見聞朗徐均極贊成惟慶邸因惡岑端二人而力阻那相亦不置一詞云

○加收洋藥稅辦法　外務部與英使商議加收洋藥稅撤銷各省烟膏洋藥牌照捐之事前月已議定每担洋藥自一百一十兩增收至二百二十兩現又議加數目由二百二十兩增至三百三十兩與度支部商定即可實行云似此於稅項每年可多收七百萬兩矣

壽□戲園
演□華年第壹班　初四日　大送子
正本　高平關取級
出頭　鬼馬元担柳擺扑
戒洋烟得官

（日）		（夜）	
貫妃床	元六	銀	二元
彈弓床	九毫	銀	九毫
對號位	五毫	銀	二毫
椅位	一毫	銀	壹毫
板位	六十	銀	六十

太平戲院
演□康年第壹班　初四日　大送子
正本　吳三桂借八旗兵
出頭　酒樓戲鳳　春娥教子

（日）		（夜）	
彈弓床	元六	銀	二元
貫妃床	九毫	銀	元二
對號位	二毫	銀	二毫五
餘位	三毫	銀	毫五
椅位	壹毫	銀	毫五
板位	四十	銀	六十

廣告
公啟者本公所當任值理已屆壹年之期例宜告退茲定四月十二下午七點半鐘通請本公所同人會議另舉新值理接辦幷與核數員稽核上年進支數目務希先蒞□時務希　齊臨　爲荷此佈
辛亥三月廿八　香港八邑公所公啟　十一二

祖舖創自道光辛□秘製此膠解毒得法不獨兼能開胃扶元凡花柳梁毒壹切淋濁疳瘡便毒胎毒均百發百中惟近多依樣冒牌僞藥新細認照像嘜無誤每料洋五元
解毒止痛丸治初起淋痛每料洋壹員
先天止濁九治久濁不痛癢每料式員五
香港上環大馬路祖舖　佛山北勝街分局　上海打鉛街　北約城內雙門底上街　城外五馬路　北京佛照樓
本堂如有濫用圖章□指保揭等弊經手是問
辛亥弍月十五日　至十一

臺灣發行

瑤福氏綠色衛腎丸馳名各國今特蒙

陸軍部尚書兩江總督張印人駿

特賜證書　郵奉獎譽

瑤福氏大醫生惠鑒者比因生藥房特製綠色衛腎丸選煉既精功效甚大玉液進上池之水金丹成九轉之丹采從西域寶區秉東方寶氣十洲采□比姿太之延齡遐里□□等緩和之聲□助君博濟爰誌弁言諸維日進寶勛並頌時祉納福

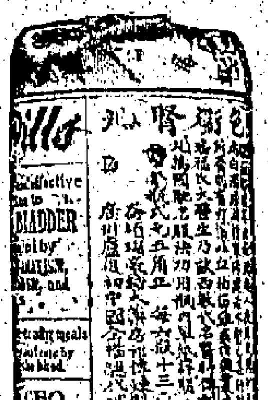

瑤福氏大醫生藥房主人雅鑒貴藥房名著歐西實深佩仰新製綠色衛腎丸自到粵以來凡有服食者皆卓著奇功足見此丸配製得法用藥精良是以活人甚衆濟世功深專此敬復即詢時祉

瑤福氏綠色衛腎丸功用錄

腎爲一身之主性命之傳種强弱之樞要也人身血脈每三分鐘遊行腎臟一週以去濁生清務要不遲不速斯生不已而人所以精神强健毫無疾病或偶有損傷漸現百種病狀往往殘疾已入而發現甚遲甚暗恒不自覺苟見倫安遂成不治之症可懼也哉瑤福氏大醫生製成此丸務使腎經運動靈捷由微弱而轉堅强由建瘋而成康健歷未病之初萌防已病之後患誠保壽命之至寶也

一治腰痛腰倦腰酸腰梗腰僵腫堅臥不安老人夜尿不禁　一治腎氣不足陽痿精流夢遺不禁或腎門軟弱所無管攝或武內乳頭不壯或腎莖相離或腎盂破爛久無子嗣　一治腎臟腐爛漸成白濁五淋尿管刺痛便變便血誤服花柳之劑返爲大害　一治神氣眼目昡目昏花迎風流淚綠水貫入瞳入反背色傷眼壞　一治偏正頭風頭重頭痛時常腦病扱益北風皆由腎力內虧不能上行如爐之無煤釜盡抽薪神魂不能自主耳　一治牙齒常痛嘴嘯無氣中年牙齒脫落皆由腎水虧損虛火上泛所致　一治眼歪斜半身不遂俗所謂邪風所吹不知腎氣早虧及時而變如危墻倚側有日傾頹耳　一治耳鳴耳塞耳聾由腎氣虛弱耳瘀不能自滌其汚也　一治女子宮寒　赤白帶上經期遲速無常或痛經閉經以致胎胞舒縮不靈久不成孕若腎經壯旺永無此患　一治哮喘日久臟腑傷損皆由水不制火火烈尅金也　一治脾胃虛弱消化遲緩者皆由腎原已虧血脈運行無力也　一治手足痲木運動無方中風中痰左癱右瘓猪羊癲癇思慮傷神瘋狂癡損陽氣早衰百體不能從令也　一治小兒稟賦薄弱夜常遺尿腎臟未充不能自主俗所謂小兒無意識誤矣若腎經强壯萬病盡矣不除以上治法畧列一二欲知詳細請到小號取証書

每瓶二員五毫　每六瓶十三員　每打二十□員

先施公司　永安公司

及中西各大藥房總發行　倫敦豪結大藥房　大商店均有
廣州盧復初　中國全權總代理

分會豐
傳□藥店

一舖廣州雙門底　一舖新架波大馬路
一舖廣州太平門　上海二馬路華彰號
一舖江門舊柳街　一舖在庇能埠新街
一舖佛山快子街　韶州武城街中法藥房

銀行輪船台船期廣告

啟者本公司蘇化力翁船訂月初六日開行往域多厘溫哥華打金馬此路大呂宋順經上海日本井轉駁花旗內地等埠本公司招待搭客詳洋代理今自洞設寫字樓以鳴一切安當伙食茶水便及附搭貨物船上招呼一切安當是倉位寬廣行駛暫且□近設輪船二艘有一萬八千噸之大其輪船快捷異常幷有上等各款房位船上四人亦以禮貌招待凡事相就如各客貨物附搭務懇至本行面議或親到道中一百八十五號二樓分局掛號亦可本行寫字樓在中環德輔道即花旗公司頂
庚戌□月□此佈　□行□□謹啟　十一二

承接修整風扇

啟者風扇一物乃夏令之要品論其物皆須勤於抹油修理若年內抹油一次費所無幾可免壞塌塞閉線路或燒壞內線之虞今本公司特聘名師精修大小電風扇工程妥善工值從廉如外埠附來修理依期妥當

大減價

廚檯電風扇抹油每把銀壹員
天花吊風扇抹油每把式員半
舖在德輔道中二百卌號本公司電話六九九
辛亥四月初壹　香港旗光公司謹啟

昭榮泰龍虎膏藥天下無雙

此膏奇方秘製專治風濕骨痛手足麻木半身不遂赤黨肚痛等症功效太多不能盡錄眞可冠全球而獨步也僕親試屢驗敢告同胞寓省城十八甫香港中環昭隆泰上環知足齋仁濟堂寄售
每貼壹毫　買一送一　批發相宜
辛亥三月初壹　二品銜江蘇補用道黎子祥敬頌

禁賭善後之要問

本行承辦最新發明奇巧機器舉凡飛船汽機及鐵路物料暨□□救火灌旱製造衣服飲食日用品物各種機器與一切農具式式俱全機師常駐省港倘有某種機器近世未經發明而欲製出新款者敝行機師可以代爲構心思代爲創造各界光顧隨時將事由住址寄函詢問均即詳細答覆並爲指導用法有心實業者盍亟留意
辛亥四月初壹　香港大道中卌八號　□記洋行謹啟

南盛老號金器

本號開張數拾餘年素向選用正十足金葉打造各款大小金器皿鈫瑚鋼鐲花標新奇雅度雕作悉臻精巧屢蒙士商賜顧久已馳名中外茲特加聘優等良師專造時尚花款悉心考究精益求精包用低僞以備中西士女揀擇賜價値係時務求貨實還方定價如問安附無悞
舖在香港上環大馬路口斜口左便第四間門牌二百五十八號
庚戌四月廿四　南盛號披露　十廿二

看請看織新機器上布出現
永新利民機器織造有限公司

邇來講求實業者我同胞大不乏人挽外溢之利權誠我國商務之進步某等目視時機實業豈可緩圖愛集同志創設機器織布廠於南海縣九江鄉特延聘高等織染師自習學畢業生爲督理織染所出各款去年開辦已越三月之久布定光滑結實鮮艷奪目較諸市上貨實從貨有過之無不及也況且取價從廉遠近爭相採買敝同人誠恐各省外埠未及週知用是刊登報端敬告同胞熱心土貨諸君予以倘蒙賜顧請移玉本公司購取或向各埠代理處可隨時定辦自當依期寄來決不爽約比之梯山航海所來者尤未及敝公司之價廉物美也倘垂鑒爲請認商部註册商標雄鷄雙地球嘜爲記

總代理發售布疋處

香港文咸東街壽仲堂　中環同德怡英　西街昌隆　佛山昇平街　聚綢緞店　富益綢緞店　羊城德輔道育　廣福慶街裕泰號　亞洲革履公司　九江墟日隆疋頭店　新盛綢緞店

庚戌三月二十八日　南海九江鄉永新利民公司十三日披露

糖精

本行創有粗砂幼糖精三款香甜無比融化亦易比之平常日用之糖甜有過四百七十五倍者有甜過三百三十倍者又有甜過四百四十倍者其三款價廉味香較之用平常糖不甘天然也此糖精嵩爲製造糖菓糖汁釀酒餅食及檸檬沙示等汽水之用并可用以配合利水香口解毒等藥及製造擦牙香粉居家若以調啤咖啡高古等茶用些少而味正香甜矣如蒙賜顧請到本行辦面商價甚相宜此佈

庚六月初六　二四 吻喇士洋行啟

李 水東館 第九號 占記

占記機 文咸東街 卅七號

兩號經設十餘年專辦頭等鐘錶千里鏡而包用同光退鏡顯達分毫準則風雨寒暑等鏡則準眼天氣亦款金銀眼鐵製合衞生狗眼留聲機器緊而固川各省名班唱碟晉過行雲兼一名廠譽私及件備超俱全價選購應等名師專修配件無不細心所等修件置安善琴機器中西妥商讚理工選定刊明李占記字號已鍊幼細銀寶馬表每個價銀六元上每個如蒙元以價不二價惠光顧務祈認明招牌記行變易混與各李閣聯須由作特否則與兩名無涉此佈告

本號主人李占記啟

香林莊白

敬者本號自釀各種藥酒及等衞生三蛇扶元百歲貴瓜等酒生客料真價實色洋金山各埠士商賜顧遠近迎茲因有無恥之徒假冒本號招牌用希圖射利故特英商票以准福祿三星假冒政府册杜假冒如蒙賜顧請認註香港太平山街李濟門牌明百四十九號底魚目混珠二也

庚戌二月十八

清洲絲綿有限公司

沙　棉　絲　倫　珠

每桶淨重三百七十五磅由局出貨每桶價銀[illegible]

每袋淨重二百五十磅由局出貨每袋價銀[illegible]

壹千九百零七年十月三號

馬蹄梳衣車

男女教師　包修五年

敬者小號之馬蹄梳衣車取價從廉事件堅固縫衣快捷輕便無踏能車皮鞋及厚薄各佈繡花等用另有各款針車針平賣鋪在香港德輔道中門牌壹百壹十七號即係電車路與大隆街口斜對面

三月初七　針記謹啟

九龍貨倉公司告白

利便來往貨物

啟者本公司開創已有二十五年設貨倉在尖沙嘴海旁專泊上落貨物有大小貨艇可隨時駁運其利便一帶打包轉運日夜均可在海皮一帶輪船工商無阻滑則每年賃存貨物安穩梳元則大寶行及別家庄口亦有之花紗疋頭等貨多貯本倉而港鋼麵粉九龍大商號亦將貨物存於本倉鋼鐵等材料本公司改作本倉存招因利便起見屬九龍貨倉於本倉以資有商號貯貨在本倉照件格數可論倘公司辦房與[illegible]

庚戌結月初十　司理人柯士品謹啟

吸毒蛇頂石　蛇頂石功用

香港永樂街新昌頭號總售

登錄商標

此石能醫惡毒大瘡時疫瘰癧及蛇蠍瘋狗貓鼠蜈蚣咬傷等症先將石放瘡處即粘緊不動拔毒氣自然脫下浸入人乳一小時置一週時自然痛止頭消[illegible]落之後用人乳或牛乳浸晝夜[illegible]再用近日各國皆知[illegible]方爲地道眞貨[illegible]急症甚可恐

一凡鄉村僻處舟車遠行齊

一人挨一粒舉家皆安

一凡疥沙斑腫毒遍體者磨搽患處自然平

一另有蛇頂石末發售專治損口不埋之患用水開搽亦可昔記曠嵐先生到鳥喬木齊時見有土人持大蛇尾云自英國來者頂生角長尺許用紅黃燒煉能治痲疽瘋癢發核

蛇等症云入中國之始也其土人有數曰一頂石名[illegible]你們癘疫瘧核爲一頂石名[illegible]認眞正貨方無訛般惡毒都能治

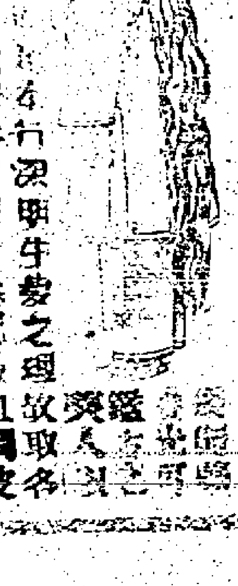

雙妹嚜花露水

啟者本行專辦藥局貨物牙科器皿自製各款精品花露水生髮油男女粧飾用品發行並招各埠代理優給額外利權如有訂明每年賜顧能達至若干之額者特給以全權代理之權倘有意代售者請到面商

髮油 雙妹嚜[illegible]

髮稀者不一[illegible]種鮮花度製成油[illegible]去穢能保其髮烏潤[illegible]產後血虧亦如秋風[illegible]此油獨[illegible]名媛粧台[illegible]春季[illegible]登來精加足香味比從前所[illegible]圖然爽發而不膩其香味[illegible]用之[illegible]中國[illegible]

花露水自歐西[illegible]國人[illegible]

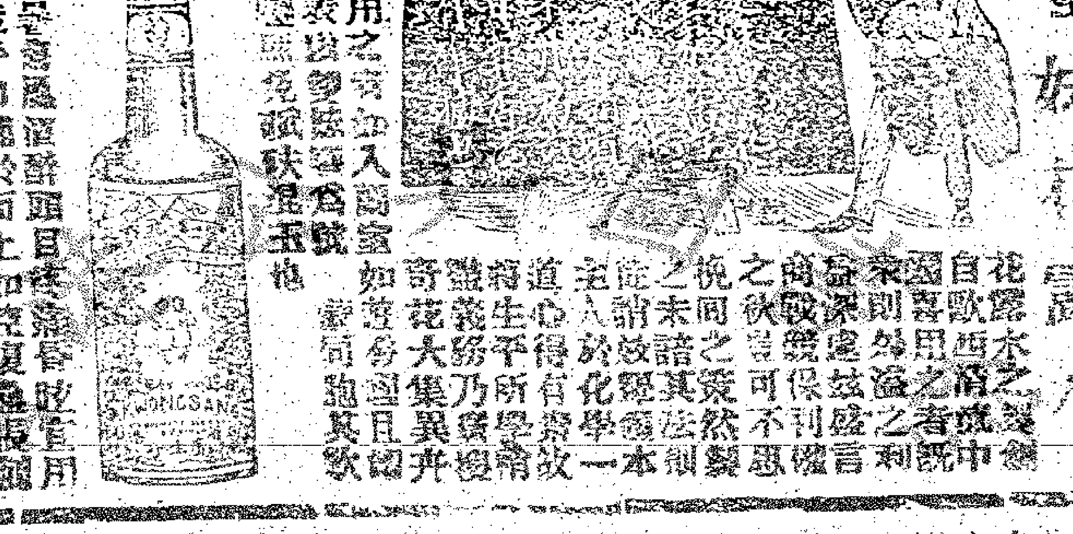

製成新露使用之[illegible]

總發行處

香港德輔道中第二百四十八號

香港中環皇后大道中第一百四十八號

粵東省城十八甫門牌五十六號

粵東省城其昌南門牌第一百八十六號

佛山鎮豆豉巷門牌第二十六號

東莞石龍[illegible]

澳門新街門牌第三十三號

華士達髮膏

雙妹嚜擦牙香水

凡人口臭由於胃經熱積或牙齦而成穢氣逼人俗不可耐雅士閨秀患之尤甚本行特製此水以固齒驅虫之藥爲君粉滴和水漱口則除去香留口氣若晨夕以此擦牙更能殺諸牙虫而免牙患誠一舉而數善備也

每罇價銀二毫五

一凡[illegible]香水沾透手巾[illegible]

一凡士農工商因公務忙碌以致力倦神疲宜用此香水[illegible]

一凡[illegible]

雙妹嚜玫瑰牙膏

利牙虫之藥而成擦去牙積大有固齒之功無枯脫衰落之弊清香可去口氣諸君不信請試之

每盒價銀四毫

從來牙痛之由漸生牙積本行製出牙水用素糕有信所乃合用此粉功爲人奧用壹及牙若常入口

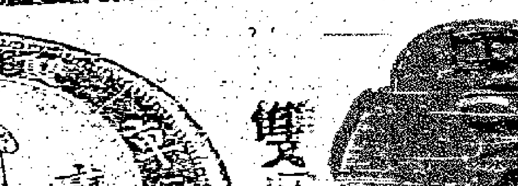

雙妹嚜車塵香膏

金牌每對六元

[illegible]

合家衞生眼鏡

新到[illegible]

上海南京路門牌四百七十五號

吉隆坡敬街門牌第一百七十號

石叻大馬路門牌二百九十三號

福城內大街第一百三十二號

香山石岐大街門牌第十五號

梧州會館街門牌第三十三號

石門豐亭街三十二號

南京漢中路四百二十一號

天津法界[illegible]

廣生行

常有大瓶一元一角電燈壹枝價大洋七角半

小瓶一角　電油壹瓶每枝價銀二角半

倘電線心損壞可隨時轉換

新到自來火食烟燈

電燈用法以其電線放入罐內片時輕輕抽出則棉縄便着火也如棉縄乾則以電油灌入燈透爲度此電油本號

近日天時不正各病叢生但每日以一份開水壹百份配之酒能驅絕各種微生物并由蟲毒虧染疫之一瓣也　加倫每罐一元七毫三毫大罇中罇半加倫每罐二元

避疫良方

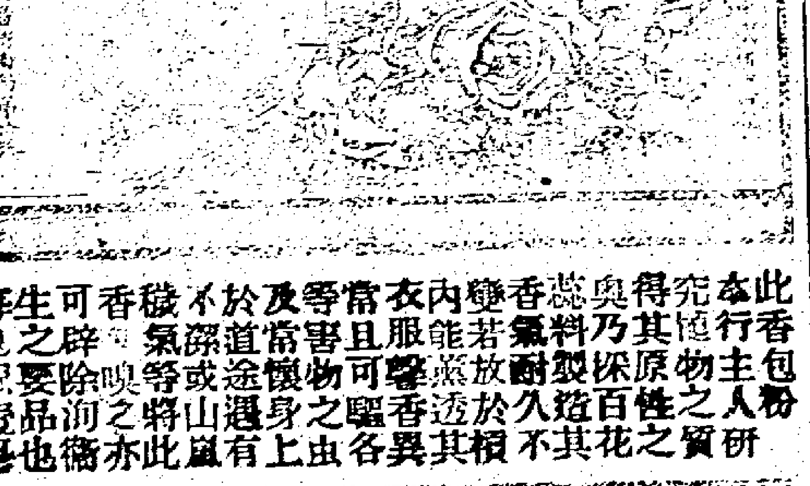

此香包粉本行主人研究植物之性質得其原性之花乃採百其不奧料製造久不變若放於透其香氣耐而常衣服內能驅香異各等害物之虫及道途遇山嵐於不潔或等將此穢之氣亦香可碎除疫衛生之要品也每包銀壹毫

妙刺士田鍊藥滋現

現有一種藥專醫色傷症凡屬神經及別樣虛損多由色傷而起此藥能挽回一切色傷諸病故稱之曰神不自愛夫食色性也可節不可減人孰不能其身而反傷之乎由其無節故凡不能保記性失遺洩抽筋怔忡心症乃神經劇病皆因色慾過度初起不覺漸成二三百病隨之而生若信服

妙刺士田眞藥到同春功效如影響各國得有名醫生曾將此藥細心考驗則得實施諸病者無不應手皆讚此外則無他藥可治色傷症屢試不爽且病愈後身體倍強元氣充足欲觀醫生證書可到山打洋行取自當送閱不費分毫凡患色傷者請詳細醫生知此藥之神妙若有懷疑新詢諸醫定能詳功効以告則神藥之爲不虛也 發售處屈臣氏德建山打辦房

辛二月二十七日　德發仁藥房謹啟

皮生園各項蠟丸

代售處

本園始創在廣東省城有十餘年矣專用秘傳良方製上等藥料按疾服用應驗異常今特設分[illegible]棧在[illegible]以便紳商採買請認明呂[illegible]先嚜牌爲記庶不致悞

海狗補腎丸　萬應腎氣丸

八寶纓蛇散　斷根瘋藥膏

八寶紅靈丹　金麴烏[illegible]油

婦科保育丸　參茸白鳳丸

斑龍固本丸　一〇一[illegible]

貨式太多　不能盡錄

西貢德生堂　濟　堤岸保善堂　石龍生和號　清遠[illegible]棧　岐生堂本號分棧　叻萬安堂　周記　海口　南陔號　廣門長發　陳棧　仲鈴翁　僊金山號　和棧　小呂宋　廣作和香山　和堂　源盛庄　山福　汕頭　澳門　生源石岐　生堂　梧州裕昌隆　福生堂　貴縣百福堂　百

庚七月十二　本園主人謹啟

專包醫理牙

專包醫理牙欲知詳細請至面議館在中環砵甸乍街口三十號地下即大道中六十五號乘南呂宋煙舖後便

夫牙患人所難免有則補之至於治以藥石不過痛免一時惟脫之補之不得不如此但脫不妙手痛苦難堪便既脫以後嚼不便牙患雖小關係甚大鑲牙患經不得法叫時止屢經牙醫調治均無效驗後承友人引至香港中環砵甸乍街三十號楊少泉先生處蒙施以止痛藥水一脫即安毫無痛楚未幾復請鑲同原關覺叫嚼自然儼與生成無異牙科之妙誠無能出其右者特志數言以彰先生妙手俾有牙患者知所問津爲

前任梧州協副將弟黎中配拜領

廣告

蓋中國女子向守成規深閨不出閉塞聰明不諳世業實由風氣未開仍舊頑固以致婦女壹生全靠倚賴以糊口洵堪浩歎但今世界頗進文明漸開民智男女有平等之權且享國民之幸福外國女子皆通貿易惟我中國何獨不然現我女界組織一商業店名白昌盛陸續在港中環開(?)街門牌三十八號開張專辦本地古玩器皿蘇杭雜貨福州漆器上海牟士雜外國巫頭各款貨物凡來光顧不拘男女定然招待殷勤貨式精良價值自當克己惟望貴客亦須貨務選擇與日合[illegible]後亦由此[illegible]女界則異[illegible]

遺失股票告白

啟者馮驥記沾有萬安公司股份九八百四十六號至三千八百五號今因十四股票遺失經向公司報明茲特刊登告白聲明由公司另給新股票至於所失之舊股票則作爲廢紙此佈

辛亥三月十六　馮驥記謹啟

也成將由住址函知貴君照之定必將鈔書早寄以酬雅意

辛亥三月廿七　禮臣洋行謹啟

SIEMSSEN & CO.

禪臣機器洋行

此乃最新式輕便快捷之手槍每兩秒鐘能發八彈諸君光顧請移玉步至本號機房可

鄺達源

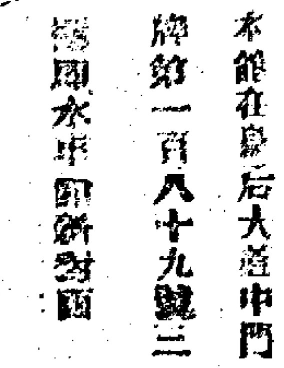

西法鑲牙　本館在皇后大道中門牌第一百八十九號三樓

[illegible]

庚戌[illegible]二月十二日

陽祥慶

美國西醫牙科

館設香港中環大馬路門牌壹百十八號即今至十八號即機利文新街對面

己酉年六月廿五日

則師告白

李杜露英國優等畢業則師前在大港工務署充當則師者今設公事房在大鐘樓對正德建築房式樓門口向西專接繪圖丈量建造工程紳商賜顧請移玉步或賜函通知當親到領教

壹千九百壹十年五月十三號　啟五

官

是荷

諸公賜顧請留意

先施有限公司敬

新發公司謹啟

總代售處香港 先施公司

辛亥二月初三日

富中環利源東街門牌二十四號式樓　馬百州披露

香白濁丸每樽價銀壹員　舖設廣東省城西關長樂街城內雙門底香港上環大馬路佛山[illegible]

人非有花柳而患風濕骨痛酒風脚痛者另有

四十三號此佈　西醫關心瑪謹啟

[illegible]

啟者本公司資備資本銀式百萬員先收股本銀肆十萬員另存儲積銀參百三十餘萬員專保舖戶貨倉等物火燭之險自嘉子八百七十年在本港創立總公司并分設各埠迄今已歷四十年賠償快捷辦理妥善久已中外馳名為東商號所深信特設分局總輔道中二百四十六號 鴻(安?)公司 內中寫仲鄰先生為代理人仰 光顧者易於就近投保幸祈留意為此佈 戊申十壹月十一 司理人[illegible]謹啟

啟者本行代理洋面火燭燕梳多年專保輪船來往各港通商口岸貨物保岸上屋宇舖戶貨物衣箱傢私等件無意外之虞倘有不測賠償快捷規矩妥善 諸君光顧請移玉至上環德輔道街門牌第十八號本分局面議可也商是荷此佈 光緒廿六年正月初六 [illegible]行啟

訪尋檀山遊子

啟者茲字尋訪葉觀(俸?)係廣東香山縣斗門觀涌里人氏葉榮邀之子葉觀女之弟也因往年前往檀香山經有十餘年並無音信未知落在檀香山何處茲因母親謝氏年底棄世家庭冷落兄弟分離此乃人生之大不幸也故特佈告四方親朋倘有知觀俸其人懇將原情轉達催速旋唐或寄信來南洋北般鳥亞庇埠益利店啟兄弟叙同買舟歸里足感諸君之大德矣若觀俸有信復回所從香港上環門牌第百六十六號廣義米舖寶號轉寄來南洋北般鳥亞庇埠益利店交葉女名字便得收妥也此佈 從南洋北般鳥亞庇埠葉觀女謹白 辛亥正月十二 二十三日

先施公司

本公司專辦日用所需之物無不著齊式式俱全如備有上裝欵辦西式傢私陳設華美至於三五千之數即時可以供應用處有採辦布疋食物等類單一到無論早晚可即照時上貨必克己相宜荷 諸公惠顧我所留意是荷 先施有限公司啟

香港中環 新發公司

本公司分設舖位寶主取同准正月內交舖特將分機所存各國洋貨棉毡呢氈毛珠被笠衫襪洋遮香水香梘蘇杭什貨頂價平沽以省搬運 盈買一律歡迎由二月初一以後 貴客光顧親友來往書信請至中環大馬路門牌八十二號本公司正舖無悞接辦白鐵機器電燈大光煤燈代理美國烏約生發公司省城昌盛細金山生發公司舊上海陸發銀器舖 出辦上海天然新式男女學士靴鞋蘇杭什貨 德律風九八九 新發公司謹啟

非洲樹皮丸

比乃非洲樹皮所製我西國化學家試驗而得[illegible]能助壯腹發力助筋食物消化腸胃[illegible]則四肢筋肉發力而得身強力進之[illegible]多服無大至多不得過二丸最佳[illegible]九日服三次開水送下必見奇效 每瓶壹員 每打拾員

萬應壹

[illegible]

保心安油

[illegible]

讓賣或出賣

故有九龍海地段第四十八號坐落油蔴地由五月[illegible]號起招租此地共有八萬五千二百丁方尺[illegible]港之邊則有二百五十五尺則甚合貯放煤炭木料等物欲租賃或購買者請移玉至本公司寫字樓商面 光緒卅四年三月廿二日 堪富利士置產有限公司謹白

不二價 真光公司

[illegible]

香港 永安公司

WING ON COMPANY. Cable Address: "WINGON" A.B.C. Fifth Edition, Code Used. 209, 211, 213 Des Voeux Road & 10, 12 Connaught Road, HONGKONG CHINA

[illegible]

萬應普救丸

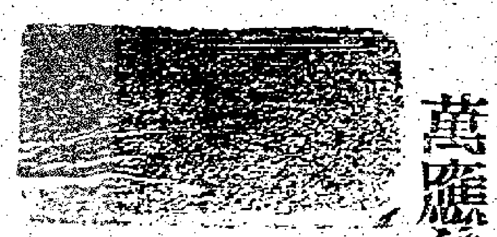

啟者本號始創精製萬應普救丸并選料各項丸散藥油發售功蒙紳商賜顧中外馳名向未分枝別店近有無恥之徒假冒我黃耀南招牌貨式以偽亂真希圖射利受人非淺本號在農工商部注冊並在港為記判人不得冒效倘有[illegible]官究治經審實有憑即將[illegible]不食言料諸君光顧請認香港中環大馬路一百六十七號門牌黃耀南招牌為記庶不致悞再本號買賣俱係現銀交易向無按押揭借賒欠[illegible]與本店無涉此佈

萬應普救丸　勝寶女金丹
參茸衛生丸　鹿茸寧坤丸
寧神補腎丸　催生益母丸
還魂跌打丸　參茸種子丸
普救平安油　珠珀生胍丸
附子理中丸　六合保和丸
烏雞白鳳丸　追風蘇合丸
婦科三達丸　產後烏金丸
神效補氣丸　兒科回春丹

光緒卅二年月初七日 黃耀南盛記啟

啟者本號自辦外國各款鋼鐵銅鐵錫鐵上等器具並鐵路礦務所用一切物料俱皆全備[illegible]玉到香港中環德輔道東門牌三十四號本號[illegible]庚子年四月初五日 和[illegible]號謹啟

艾羅醫生療肺藥

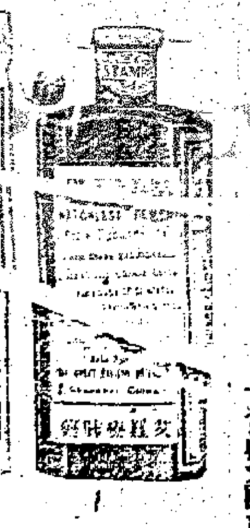

[illegible]每小瓶一員式角半 每大瓶式元每打廿元[illegible]

香港 馬百川告白

精雕唐洋字陰陽水印各款象牙印銅火漆印 工作精良價從廉取 諸君光顧請移玉步到中環利源東街門牌二十四號式樓 馬百川披露 辛亥二月初三日

梁培基告白

分售處灣仔大馬路聚通記　總代售處香港先施公司

燐質補腦丸

近者學堂遍立生理日明稍開通者無不知腦[illegible]

花柳藥王一毒丸

此汁乃梁培基以歷驗之方創製[illegible]

士醫生藥

[illegible]

告白 辛亥正月初六

啟者本號常有各種上等洋煤發客價甚相宜交易快捷兼有辦上新奇什物發售 貴客光顧請至中環同文街門牌四十四號面議是荷 辛亥三月初壹 志利號謹啟

新到各色

[illegible]

艾羅補腦汁　燕醫生各藥　五洲[illegible]補血丸　韋廉士紅色補丸　[illegible] 台灣[illegible]行發 價目 五元 十五元

頌良醫

啟者前月初十日吾之長女黃羅氏染產後感熱至壹百零五度危在旦夕合家均以為[illegible]始得黃有傳奶奶黃胡氏介紹本港咇典乍門牌第廿壹號三樓儲醫館基先生脈理甚良藥到回春一服見功二服三服全愈目下母子均皆平安黃羅式家大感其醫學有功無以為報特在報紙上佈告數言以表感恩 辛亥三月廿二十二日 新寧羅有登謹白

新張廣告

來安改良西藥特別西餅[illegible]一律歡迎價甚相宜[illegible]號設在德輔道中廿八號[illegible]左鄰 辛亥三月廿壹日 來安西藥館啟

[illegible]山煤礦截股廣告

本公司前奉勸業道憲詳准督憲給發勘礦執照即於正月廿八日用土法興工採出火煤每噸訂實銷場價銀拾壹元以上現推廣招股本十萬元每股百元將來添置機器開採定期三月底止截股份本公司係為推廣礦務力挽利權起見欲知詳細章程請到本公司取閱倘有懷疑幸勿賜教此佈再本礦在增城靈山洞近派潭墟大河鐵路交通往來極便如欲親往考驗者請到十三行晉源街第一號門牌本公司取介紹書壹律歡迎妥為招待 本公司收股處 一在十三行晉源街第一號門牌總寫字樓 一在吉昌街大信銀行發回本公司收條為據 辛亥三月十四 靈山煤礦有限公司總理陳[illegible]謹啟

[illegible]邪水 故木極靈驗極可用凡醫生咸謂能治大腸移結肝經多故痰肥無度濕風脚痛風氣等各症各處皆有售 一千九百零八年五月廿六號

醫寓告白

西醫關心焉寓在[illegible]大藥房後便即士丹利街門牌十八號A字樓仍在士丹頓街門牌四十三號此佈 西醫關心焉謹啟

此香包粉[illegible]
現有一種藥專醫色傷症凡腦神經痛[illegible]
[illegible]則師告白

華商廣新織造局廣告

華商有限公司

廣新綢緞

源昌　鄺西美

如有陰久山上已何相名醫士門以光下各益生遠近調攝調者弈年延壽能治百病日貴不價廉目等照仍效證據

香港通濟公司

香港永樂街

明新公司披露

治創補身生水

第一珍珠包濁丸

洪桂昌

鐵東洋花旗火船

各行貨物價目

上灣日本 香山舊金山

本公司輪船每一艘到香山舊金山大埠先到上海次到日本直達 [illegible]

[illegible]

船（往 萬 期 准）

（往汕頭廈門福州台灣等埠）

〇打金馬丸 進四月十八天明開行 前往長崎神戶橫濱打金馬等埠

〇長春丸 進十二上午十點開行 前往汕頭廈門福州

〇大義丸 進初九上午十點開行 前往汕頭廈門淡水等埠

〇蘇州丸 進初五上午十點開行 前往汕頭廈門打狗安平等埠

〇加大利臣 進初五天明開行 前往基隆淡水等埠

〇圖南丸 進初四天明開行 前往上海威海衛打金牌城多利

[illegible]

播 寶 哈 德 安

[illegible]

港 澳 船 期

[illegible]

省 港 澳 船 期

[illegible]

國 寶 往

[illegible]

日本郵船公司船期

[illegible]